

# TURISMO

Anno 26°  
Giugno 2020

all'aria aperta **285**

CAMPEGGIO E TEMPO LIBERO: IL MENSILE DELLA VACANZA IN LIBERTÀ



**VALLE D'AOSTA**  
**VALSINNI - BASILICATA**  
**MONTAGNANA**

all'interno la rivista

*G*li itinerari  
**Gustosi**

# DUCATO LEADER IN FREEDOM.



## NUOVI MOTORI

- TECNOLOGIA EURO 6D-TEMP
- 120, 140, 160, 180 CV
- TUTTI MOTORI DA 2,3 LITRI CON TECNOLOGIA SCR (ADBLUE)
- MAGGIORE COPPIA E MANEGGEVOLEZZA



## NUOVO CAMBIO

- NUOVO CAMBIO COMPLETAMENTE AUTOMATICO
- 9 MARCE E PESO AL TOP DELLA CATEGORIA
- DISPONIBILE SU MOTORI 140, 160, 180 CV
- COPPIA AUMENTATA FINO A 450 NM

## NUOVE DOTAZIONI DI SICUREZZA\*

- NUOVO FULL BRAKE CONTROL
- NUOVO REAR CROSS PATH DETECTION
- NUOVO BLIND SPOT ASSIST
- E NUMEROSI ALTRI SISTEMI DI SICUREZZA GIÀ ESISTENTI

SCELTO DA OLTRE  
**500.000**  
FAMIGLIE\*\*



Se il tuo camper è su base Fiat Professional Ducato, non puoi fare altro che innamorarti del tuo viaggio. Avrai tutto ciò di cui hai bisogno per trasformare la vacanza dei tuoi sogni in realtà grazie alle oltre 600 versioni di chassis, alla gamma di potenti motori EURO 6d-Temp, al nuovo cambio automatico a 9 marce per il massimo della piacevolezza di guida, alle tecnologie leader nella categoria e agli oltre 35 anni di esperienza. Goditi la sicurezza data dal customer care esclusivo offerto in 51 paesi e in 15 lingue, dall'assistenza stradale 24 ore su 24 e dalla garanzia estendibile. In questo modo sarai sicuro di ottenere il massimo da ogni destinazione. Buon divertimento, perché con Ducato la strada è tutta per te.

\*Questa pagina presenta caratteristiche e contenuti che possono essere scelti dai costruttori di camper. Gli allestimenti dei modelli e i relativi optional possono variare a seconda di diversa versione, mercato o requisito legale.

\*\*Basato sulle immatricolazioni di veicoli FCA in Europa negli ultimi 10 anni.





*C'era una volta,  
ma ora non c'è più...*

## Editoriale

Sì, lo dobbiamo ammettere: purtroppo c'è stato un anno (forse meno o forse più, ma che importanza potrà mai avere questo dato?) in cui, all'improvviso, quasi tutte le Regioni abitate del nostro Pianeta, sono state tanto violentemente shakerate da rischiare una disastrosa fine. Pareva impossibile che una tale immane disgrazia potesse abbattersi, con tanta invincibile cattiveria, sul nostro mondo iper tecnologico, il più avanzato di sempre. Quello che ci aveva abituato a conseguire guadagni sempre più importanti, dove il lavoro era riuscito ad indossare i vestiti buoni che i nostri padri e nonni tenevano solo per qualche (raro!) giorno di festa, in quelle loro vite segnate da duri sacrifici. Nulla da confrontare quindi con i nostri ritmi odierni, dove si lavora al caldo d'inverno e al fresco del condizionatore durante l'estate. Certo, non è per tutti così: lo sappiamo bene e non c'è neppure bisogno che qualche 'buon pensante umanitario' ce lo debba ricordare. Lo sappiamo tanto bene, che noi ce ne siamo addirittura liberati di questo problema: abbiamo trovato quelli che - già morti di fame, di freddo e d'indigenza nei loro Paesi d'origine - si rendono disponibili ad arrivare in Italia in un qualche modo (c'è la privacy, e poi è buona creanza non chiedere né chiedersi come) per fare tutti i lavori che, per la loro natura, non possono godere del caldo d'inverno e del fresco in estate. E, sempre non per colpa nostra, non possono avere neanche un tetto per ripararli dai rovesci d'acqua, quella stessa acqua che è invece vita per le nostre coltivazioni...

Così noi diamo loro l'insperata opportunità costituita dalla possibilità di lavorare per noi, aiutandoli così a soddisfare almeno i bisogni primari di una stentata sopravvivenza: d'altronde meglio questa che la morte, magari anche in perfetta solitudine, in una terra straniera, e lontano da chi li amava.

Come **MAI** dovrebbe essere per tutti gli esseri umani, senza "se" e senza "ma". Purtroppo così non è possibile, nel nostro mondo iper tecnologico, come ben sappiamo dalla nostra esperienza diretta: anche in questi mesi si vedono interi raccolti distrutti in Italia per la mancanza di quella manodopera specializzata a cui, da decenni, si fa ricorso stagionalmente. Certo è uno 'spettacolo' davvero scomodo da vedere per i nostri occhi sensibili: quei trattori che distruggono i raccolti non dovrebbero essere ripresi dalle televisioni perché, avanti di questo passo, la nostra stessa "moralità sociale" potrebbe venire messa in discussione. Sarebbe meglio che i moderni televisori da 50 pollici a schermo piatto e con le immagini ultra definite in 4K (o più) venissero

utilmente usati per le partite di calcio, i concorsi delle Miss, i film pruriginosi.

Tutti questi sono spettacoli d'indubbio interesse sociale, che **NULLA** (ripeto: **NULLA!**) hanno a che vedere con le verdi colture di ortaggi ridotti in poltiglia maleodorante, quando fette di popolazione sempre più vaste non sanno come riuscire a mettere insieme il pranzo con la cena...

Questo era il quadro generale all'interno del quale - come fossimo tutti richiusi in un enorme acquario - scorreva la nostra vita, di cui tutti ci lamentavamo più o meno, ma a cui tutti eravamo attaccati, sempre più o meno. Tutti, quasi nessuno escluso. Ma chi poteva essere così forte, così organizzato strutturalmente, così invisibile da essere assolutamente sconosciuto a qualsiasi esercito militarizzato e non, da costituire una vera sfida, un'autentica minaccia? Senza che nessuno se ne accorgesse, la nostra vita stava già mutando: da mesi e mesi "lui" si aggirava furtivo tra popolazioni ignare ed impreparate, che ancora erano solite abbracciarsi e baciarsi con una sconvolgente ritualità!

Anche tutti gli altri rapporti sociali erano tutti vissuti sotto lo spirito di un'aggregazione sempre più coinvolgente, capace di renderci tutti più uniti perché più liberi... Che bel mondo, era quello, ora che non è più il nostro! Già, perché - purtroppo, o forse no - quel microscopico essere che si era beffato di ogni livello di sicurezza conosciuto, si era diffuso e sviluppato così tanto da meritarsi una medaglia rara: il titolo di pandemia!

Contiamo i nostri morti ogni giorno, in una specie di funerale virtuale: purtroppo anche i nostri Cari ci lasciano senza il conforto della nostra mano che li accompagna verso il trapasso e possa asciugare loro le lacrime. Non perché sono morti raccogliendo i nostri pomodori - come quegli altri - ma perché sono passati a miglior vita affamati d'aria sotto i palloni della terapia intensiva. Perché si può morire d'aria anche in mezzo ad un mare di ossigeno, purtroppo. E si muore, in questo caso, con la bocca aperta e strozzata dallo sforzo inutile di un ultimo respiro che non riuscirà ad arrivare in tempo... Da una parte, meglio così: si sarà ridotta di un minimo un'agonia già troppo infinita.

Ma desso scusatemi: è ora di cena. Non so perché ma non riesco a mangiare la bella e fresca insalata mista che cortesemente mi hanno voluto preparare.

Non so perché: o meglio **lo so troppo bene!**

*Salvatore Braccialarghe*

DOVE SU COLLI DAI MORBIDI PROFILI I CAMPI COLTIVATI  
SI ALTERNANO AI BORGHI RACCOLTI

# MARCHE, BELLEZZA INFINITA



[www.turismo.marche.it](http://www.turismo.marche.it) | [#destinazionemarche](https://www.instagram.com/destinazionemarche)



[www.europa.marche.it](http://www.europa.marche.it)





Ernesto Mazzi

## COMUNICATO STAMPA

FIAVET LAZIO: MINISTERO DEL TURISMO SUBITO.  
IL MIBACT GUARDA SOLO ALLA CULTURA E ALLO SPETTACOLO

“Una cosa è certa: superato questo momento (se mai si riuscirà), il primo obiettivo di tutte le categorie direttamente o indirettamente coinvolte, dovrà essere quello di puntare a cambiare l’attuale paradigma, puntando su una governance unitaria che guardi al ripristino nell’ordinamento statale di un Ministero del Turismo autonomo, con un proprio portafoglio, rappresentativo di tutte le istanze che pervengono da chi questo settore lo vive quotidianamente”. A dichiararlo è il Presidente di Fiavet Lazio, **Ernesto Mazzi**, dopo aver ascoltato nei giorni scorsi l’audizione in Parlamento del Ministro Dario Franceschini il quale, prima si adira contro le opposizioni che chiedevano un decreto ad hoc per il turismo, rispondendo che “le risposte non le dò con le interviste, le dichiarazioni e le promesse, ma con le norme e le risorse”, e poi annuncia una serie di misure/proposte per la cultura e il terzo settore quali, ad esempio il Fondo Unico per lo Spettacolo e una tax credit erogata integralmente anche senza rispettare i parametri previsti (tipo numero serate....); proposte per il settore del libro e dei musei; misure straordinarie di 130 milioni di euro per il cinema e lo spettacolo; un provvedimento già firmato per un fondo di 20 milioni di euro per la danza, la musica, i circhi e i festival esclusi dal FUS ed un altro, da firmare, per 13 milioni di euro per diritto autore, per musicisti, artisti sotto un certo reddito. In pratica ha nominato tutte quelle professioni coinvolte nelle attività di cultura e spettacolo, ma neppure una per le categorie e le attività direttamente connesse al settore del turismo. Mi chiedo: possiamo continuare a farci rappresentare da un Ministro/Dicastero che vede il nostro settore, capace di generare il 13% del Pil nazionale (12% del Lazio) ed occupare 4,2 milioni di addetti, da chi sostiene (queste le sue parole) che “lo stato di crisi di un settore è uno strumento che si utilizza quando un settore va in crisi in una situazione di ordinarietà. In questo caso tutta l’Italia è in stato di crisi e le misure che stiamo adottando sono tutte in deroga perché siamo in uno stato di emergenza generale. Alle imprese del settore turismo non interessa né la dichiarazione simbolica dello stato di crisi né il decreto del turismo ad hoc. Gli interessano le norme, le risorse e il modo di agevolare concretamente le loro difficoltà”.

“Caro Ministro, aggiunge Mazzi, è quello che stiamo aspettando da quasi due mesi, senza che nessuno ci dia delle risposte certe. È stato annunciato il via libera ai voucher, con i quali rimborsare sia i viaggiatori sia i vettori o gli alberghi, tutelando tutta la filiera e, nel decreto Cura Italia, è stata estesa la cassa integrazione in deroga agli operatori del turismo, ma di tutto questo non abbiamo visto ancora nulla. Più volte è stato rappresentato che per aiutare le aziende tangibilmente, basterebbe restituire quanto anticipato dagli operatori per la biglietteria museale statale, ma ci è stato risposto che se si facesse questo si incorerebbe in un danno erariale. Ma allora, ci spieghi, On. Ministro, perché se questo lo fa un privato diventa appropriazione indebita ed illecito arricchimento? La verità è una: ancora una volta siamo di fronte ad una situazione che se non fosse tragica, sarebbe paradossale. Ma ancora più grave è constatare come, in un momento di estremo bisogno, non si riesca a tutelare neppure uno dei comparti vitali dell’economia nazionale. Probabilmente non si tratta soltanto di cattiva volontà, quanto piuttosto di incompetenza”.

Roma, 24 aprile 2020

ASSOCIAZIONE LAZIALE IMPRESE VIAGGI E TURISMO  
Via Castelfidardo, 18 - 00185 Roma - Tel. +39-6-4885051/42884881 Fax +39-6-483509  
Internet: <http://www.fiavet.lazio.it> Email: [info@fiavet.lazio.it](mailto:info@fiavet.lazio.it)  
Cod. Fisc. 80190570582

# GUARDAMI NEGLI OCCHI!



Gli esclusivi fari anteriori  
Full-LED Carthago  
Maggiori informazioni su:  
[www.carthago.com](http://www.carthago.com)



**carthago**<sup>®</sup>  
Das Reisemobil.



# Sommario

On the Road Italia pag.10

On the Road Cultura pag.40

Dagli Enti e Associazioni di Categoria pag.50

News sulla circolazione stradale pag.60

**Galleria Italia** pag.62

Dagli Uffici del Turismo Estero in Italia pag.80

**Benessere** pag.85

L'opinione di Beppe Tassone pag.93

**Gli Itinerari Gustosi** pag.95



## TURISMO all'aria aperta

Mensile - Anno 26° - N. 285  
Gruppo Editoriale Turismo Itinerante srl  
di Claudio Domenico D'Orazio  
[editore@turismoitinerante.com](mailto:editore@turismoitinerante.com)

Direzione e Redazione:  
Gruppo Editoriale Turismo Itinerante srl  
Sede: Strada Vecchia del Pinocchio 31  
60131 Ancona Tel. 335 8790279  
[redazione@turit.it](mailto:redazione@turit.it)

Direttore Responsabile: Maurizio Socci

Direttore:  
Salvatore Braccialarghe  
[brasal.turit@gmail.com](mailto:brasal.turit@gmail.com)

Grafica: Michela Zitti [grafica@michelazitti.it](mailto:grafica@michelazitti.it)

Ufficio Abbonamenti: Tel. 335 8790279  
[abbonamenti@turit.it](mailto:abbonamenti@turit.it)

Redazione:  
Isotta Bartoletti - [rod1943@virgilio.it](mailto:rod1943@virgilio.it)  
Domenico Carola - [ntcarol@virgilio.it](mailto:ntcarol@virgilio.it)  
Antonio Castello - [a.c.castello47@gmail.com](mailto:a.c.castello47@gmail.com)  
Franca D. Scotti - [scottifranca@gmail.com](mailto:scottifranca@gmail.com)  
Tommaso Fabretti - [tom.fabretti@gmail.com](mailto:tom.fabretti@gmail.com)  
Beppe Tassone - [beppe@sec.cnet.it](mailto:beppe@sec.cnet.it)  
Tania Turnaturi - [taniaturnaturi@gmail.com](mailto:taniaturnaturi@gmail.com)

Collaboratori: Mario Sebastiano Alessi  
Rodolfo Bartoletti, Mariella Belloni,  
Daniele Bianco, Irene Braccialarghe,  
Dario Brignole, Cristiano Fabris,  
Antonella Fiorito, Pier Francesco Gasperi,  
Giuseppe Lambertucci,  
Laura Luminista Stolnicu, Carlo Mantovani  
Camillo Musso, Rosanna Ojetti,  
Vincenzo Punzo, Pola Rebis,  
Marisa Saccomandi, Carmen Somma

Turismo Itinerante è a disposizione degli aventi diritto con i quali non è stato possibile comunicare, nonchè per eventuali involontarie omissioni o inesattezze nella citazione delle fonti delle illustrazioni e dei brani riprodotti.

Foto, CD Rom e manoscritti, anche se non utilizzati, non vengono restituiti.



# In Valle d'Aosta, relax tra le meraviglie della montagna

VALLE D'AOSTA - Escursionisti (foto Marco Xausa)



In questi mesi estivi che si stanno avvicinando, avremo tutti bisogno di un po' di riposo, un periodo di qualche giorno per rilassare il cuore e la mente, per lasciarci alle spalle i momenti difficili che hanno contraddistinto questa prima parte dell'anno.

E se parliamo di relax, aria buona, contatto con la natura e percorsi sportivi, che cosa c'è di meglio di un'uscita in Valle d'Aosta?

Un territorio da sempre ricco di scorci panoramici incantevoli, ospitalità e cortesia, una zona montana ideale per ricaricare le batterie e fare una boccata di ossigeno e di.. ottimismo.

Benvenuti in Vallée allora, tra una passeggiata e l'altra, circondati da tanti colori e da tante meraviglie della natura.

*A cura di Tommaso Fabretti  
tom.fabretti@gmail.com*



VALLE D'AOSTA - Dente Gigante e Grandes Jorasses (foto Marco Xausa)

## LA VIA DEI GIGANTI: TREKKING D'ALTA QUOTA TRA LE VETTE PIÙ ALTE D'EUROPA

**L'Alta Via n. 1**, denominata alta via dei giganti, è un itinerario escursionistico dallo scenario incomparabile: si sviluppa infatti ai piedi dei massicci più elevati d'Europa quali il Monte Rosa, il Cervino e il Monte Bianco. Questo itinerario offre, accanto ai superbi esempi di architettura naturale delle Alpi, basti pensare all'elegante piramide del Cervino, impareggiabili testimonianze di architettura rurale, strettamente legata alla vita degli alpeggi,

come le costruzioni tradizionali Walser della Valle di Gressoney e dell'Alta Valle di Ayas. Tracciata lungo la sinistra orografica della Dora Baltea, l'Alta Via n.1 è percorribile da chiunque poiché si snoda lungo sentieri ben tracciati, con larghezza media di 80 cm. e interamente segnalati. L'escursionista abituato a camminare in montagna potrà percorrerla integralmente, mentre coloro che vogliono provare, per la prima volta, l'esperienza dell'andare per sentieri, potranno percorrerne anche solo qualche breve tratto, più in basso. L'itinerario conduce da Donnas a Courmayeur, con 17 tappe giornaliere che richiedono in me-

dia 3-5 ore di marcia ciascuna, offrendo punti di sosta per ogni necessità: campeggi, bivacchi, rifugi, alberghi e dormitori. Il percorso scende, quasi ad ogni tappa, nel fondovalle dove è possibile usufruire dei servizi dei paesi oppure interrompere il tragitto con rientro in autobus. L'itinerario è percorribile nei mesi estivi e si sviluppa nella media e alta montagna, fra prati, pascoli, boschi e pietraie, mantenendosi ad una quota media di 2.000 metri e sfiorando spesso i 3.000 m. (sul Col Malatrà si raggiungono i 2925 m.). L'elevato valore naturalistico di questi ambienti, che testimoniano il rispetto e l'equilibrio della



VALLE D'AOSTA - Escursione famiglia (foto Pietro Celesia)

cultura contadina tradizionale nell'uso delle risorse del territorio, e le alte e celebri montagne, cariche di storia e di imprese, che ne fungono da superba cornice, offrono un quadro d'altri tempi che l'escursionista dovrà semplicemente ammirare ed apprezzare.

### LA VIA NATURALISTICA: UN TREKKING ALPINO PER SCOPRIRE FLORA E FAUNA

**L'Alta Via n. 2**, denominata alta via naturalistica, è un itinerario escursionistico di eccezionale interesse: buona parte del suo percorso si snoda infatti nei terri-

tori del Parco Nazionale del Gran Paradiso e del Parco Regionale del Mont Avic.

Questo itinerario attraversa zone selvagge dai paesaggi suggestivi, dove vivono numerosi esemplari di flora e fauna alpina, anche delle specie più rare, e zone abitate nelle quali è possibile scoprire le origini antiche delle tradizioni e dell'artigianato valdostani e dove poter degustare i prodotti tipici locali.

Tracciata lungo la destra orografica della Dora Baltea, l'Alta Via n. 2 è alla portata di tutti poiché si snoda lungo sentieri ben tracciati, con larghezza media di 80 cm., e interamente segnalati.

L'escursionista abituato a camminare in montagna potrà percorrerla integralmente, mentre coloro che vogliono provare, per la prima volta, l'esperienza dell'andare per sentieri, potranno percorrerne anche solo qualche breve tratto, più in basso.

L'itinerario conduce da Courmayeur a Donnas, con 14 tappe giornaliere che richiedono in media 3-5 ore di marcia ciascuna, offrendo svariati punti di sosta: campeggi, bivacchi, rifugi, alberghi e posti tappa.

Il percorso scende, quasi ad ogni tappa, nel fondovalle dove è possibile usufruire dei servizi dei paesi oppure interrompere il tragitto con rientro in autobus. L'itinerario è percorribile nei mesi estivi e si sviluppa nella media e alta montagna, fra prati, pascoli, boschi e pietraie, mantenendosi ad una quota media di 2.000 metri e raggiungendo talvolta i 3.000 m. (sul Col Loson si sfiorano i 3.300 m.!!).

Qui, dove la natura si mostra ancora intatta, è possibile ammirare

# On the Road

la grazia di un camoscio in corsa oppure l'elegante volo dell'aquila reale, o trovarsi circondati da un branco di stambecchi maschi che, nelle ultime ore del giorno, si radunano a brucare l'erba nelle vallette ai piedi delle morene e delle nevi perenni. Il periodo ideale per ammirare la flora è il mese di luglio, quando ha luogo la massima fioritura in montagna.

Piccole macchie di fiori dai colori brillanti, che in basso si confonderebbero con la vegetazione più lussureggiante, quassù assumono un particolare valore: rappresentano la vittoria della vita sulla severità dell'ambiente.

## IL PARCO NAZIONALE GRAN PARADISO

Il **Parco Nazionale Gran Paradiso** si estende su 70.000 ettari di territorio d'alta montagna, tra gli 800 metri di fondovalle e i 4.061 metri del Gran Paradiso. In Valle d'Aosta, il Parco nazionale Gran Paradiso ha tre centri visitatori, a Cogne, Valsava-renche e Rhêmes-Notre-Dame. I centri visitatori permettono di approfondire in ogni stagione i vari aspetti naturalistici dell'area protetta.

Da non perdere, a Cogne, il giardino alpino Paradisia, soprattutto a luglio, quando molte delle oltre 1.000 specie del giardino sono in piena fioritura.

La storia del Parco nazionale Gran Paradiso è legata alla protezione dello stambecco. Nel 1856, infatti, il re Vittorio Emanuele II dichiarò queste montagne riserva reale di caccia e salvò così lo stambecco dall'estinzione. Il re creò anche un



VALLE D'AOSTA - Escursionisti Valnontey Cogne (foto Enrico Romanzi)



VALLE D'AOSTA - Vallone di Dondena a Champorcher (foto Palmira Orsières)

corpo di guardie specializzate e fece costruire una rete viaria per la protezione della fauna e per le escursioni. Nel 1920, Vittorio Emanuele III donò la riserva allo Stato italiano perché ne facesse un parco. Il Parco nazionale Gran Paradiso fu effettivamente istituito nel 1922.

## GLI ANIMALI

È difficile fare un'escursione nel Parco nazionale Gran Paradiso senza avvistare gli animali, spesso anche da vicino.

Lo stambecco, simbolo del parco, è piuttosto confidente e si incontra facilmente al pascolo. I maschi, riconoscibili dalle lunghe corna ricurve, vivono in piccoli gruppi, mentre le femmine, dalle corna più corte, restano con i piccoli. Anche il camoscio è comune, ma assai più schivo e difficile da osservare.

Altro protagonista del parco è la marmotta, simpatico roditore che scava lunghe gallerie per sfuggire ai pericoli e preparare il letargo invernale.



VALLE D'AOSTA - Escursionista Colle Malatra (foto Marco Xausa)



VALLE D'AOSTA  
Escursionista  
Grandes Jorasses  
(foto Marco Xausa)



VALLE D'AOSTA - Monte Bianco dalla Val Veny (foto Enrico Romanzi)

Tra gli uccelli sono rappresentati i rapaci, come l'aquila reale, e molti piccoli passeriformi.

Acquisizioni più recenti del parco sono il gipeto, grande avvoltoio scomparso nel 1912 e tornato sulle Alpi per un progetto internazionale, e la lince, splendido, piccolo predatore.

## LA FLORA

Nei boschi di fondovalle si trovano larici, abeti rossi, pini cembri e abeti bianchi.

Salendo, gli alberi sono sostituiti prima dai pascoli alpini, ricchi di fiori in primavera, poi da rocce e ghiacciai.



VALLE D'AOSTA - Lago Vallette Champdepraz (foto Enrico Romanzi)





VALLE D'AOSTA - Lago Vallette Champdepraz (foto Enrico Romanzi)

Tra i fiori rari del Parco nazionale Gran Paradiso ricordiamo: la *Potentilla pensylvanica*, che cresce nei prati aridi sopra i 1.300 metri; l'*Astragalus alopecurus*, che si trova solo in Valle d'Aosta; l'*Aethionema thomasianum*; la *Linnaea borealis*, un relitto glaciale che ha trovato rifugio nei boschi di conifere; la *Paradisea liliastrum*, un giglio bianco da cui prende il nome il giardino alpino Paradisia di Cogne.

*Ringraziamo per la gentile collaborazione l'Ente Turistico della Regione Valle d'Aosta*



# BEST VAN IN CLASS!

- ❗ Enorme spazio di stivaggio
- ❗ Vera tecnologia da autocaravan
- ❗ Il maggiore comfort in viaggio
- ❗ Robusta costruzione del mobilio

[www.malibu-vans.com](http://www.malibu-vans.com)



**malibu**  
a company of carthago

\* Selezione dei lettori di promobil 2020: Malibu Van, 1° posto, categoria: Furgonati con bagno

Vi portiamo  
a Montagnana,  
un bellissimo borgo  
del Veneto dove si  
respira un'aria di  
storia e tradizioni  
tipicamente  
medievali



# ALLA SCOPERTA DI MONTAGNANA

*A cura di Tommaso Fabretti  
tom.fabretti@gmail.com*



Montagnana è un sensazionale borgo medievale veneto della provincia di Padova perfettamente conservato, giunto ai nostri tempi per raccontarci un passato glorioso.

Arrivando dalla compagna circostante, si resta a bocca aperta nel trovarselo innanzi! Una dama elegante che affiora tra verdi prati circostanti.

La sensazione è quella di piombare in un'altra epoca in un istante, e torna la voglia di sognare... un richiamo a dame, vassalli e cavalieri in una delle città meglio conservate d'Europa!

Il nome potrebbe far sorridere se di pensa che questa cittadina, protetta da una cinta di mura tardo-medievali tra le più spettacolari d'Europa, si trova in una zona pianeggiante.

Essendo attestato un fundus enianus, il nome deriverebbe dal diffusissimo nome locale Motta aggiunto a Eniana.

Racchiusa in una cinta medievale intatta che si staglia imponente per circa 2 km, meravigliosamente decorate da 24 torri di guardia, il borgo di Montagnana è molto suggestivo, caratterizzato da portici, casette colorate e stradine acciottolate che si snodano fra piazze, monumenti e negozietti di vario genere.

Non visitare Montagnana è come perdersi una delle gemme più belle d'Italia!

Nessun invasore all'orizzonte... Soltanto turisti e visitatori alla ricerca di torri, castelli e ricordi medievali.

## UN BORGO RICCHISSIMO DI STORIA

Un tuffo nel passato, un viaggio nel tempo tornando a oltre 10 secoli fa... Immaginatevi di essere nel X secolo, in un piccolo villaggio sorto in una posizione geografica strategica come quella in cui si trova Montagnana, importante crocevia fin dall'epoca romana. In una zona così cruciale, i saccheggi e le scorrerie degli Ungari erano all'ordine del giorno ed è facile capire come mai Montagnana fu dotata di fortificazioni già al tempo, divenendo poi centro feudale della nota famiglia dei Marchesi d'Este.

Nel XII secolo il piccolo borgo ebbe un ruolo primario come piazzaforte militare nel più ampio contesto della lotta tra Papato e Impero; in particolare fu teatro di scontri fra Ezzelino III da Romano, potente feudatario e rappresentante dell'Imperatore Federico II nel Nord Italia, e la Lega Guelfa capeggiata proprio dai Marchesi Estensi. Nel 1242 Ezzelino diede alle fiamme la città con l'intento di conquistarla, e ne avviò poi la ricostruzione a partire dall'innalzamento del potente Mastio, la torre più alta e antica della città che ne porta ancora il nome.

Nel 1275, sconfitto il tiranno, la città tornò nelle mani degli Estensi, entrando così fra i domini del Comune di Padova: ancor oggi possiamo ammirare nel lato occidentale le mura in laterizio adiacenti le due porte fortificate di Castel San Zeno e della Rocca degli Alberi a ricordo dell'epoca



comunale. Nel XIV secolo la città passò sotto il controllo dei signori di Padova, i Da Carrara, che la dotarono di due cortine murarie in laterizio e trachite, pietra tipica dei vicini Colli Euganei, di 24 torri di guardia e della imponente Rocca degli Alberi. A loro, infatti, si deve il maggior ampliamento de muro di cinta, che nei lati Nord e Sud risulta peraltro essere il tratto più solido.

Nel 1405, dopo anni di guerre contro Venezia, Montagnana si consegnò alla Serenissima, perdendo importanza militare, ma accrescendo il suo potere economico. Esclusa la parentesi della guerra di Cambrai, per qualche centinaio d'anni la "Pax" veneziana favorì il commercio, l'arrivo di artisti e di nobili che qui scelsero di abitare in bellissime residenze.

Grazie agli investimenti della nobiltà veneziana che si stabilì in terraferma, Montagnana si arricchì di bellezze artistiche e fastosi palazzi.

## **A SPASSO TRA TANTE BELLEZZE STORICHE E ARCHITETTONICHE**

### **Le mura medievali**

Le mura medievali, che circon-



dano il centro storico seguendo lo snodarsi di un fossato, sono considerate tra le meglio conservate al mondo e si possono percorrere lungo il perimetro di quasi 2 km.

Elevandosi per circa 6-8 mt, oltre il parapetto e la merlatura, presentano in media 1 mt di spessore e 4 porte che ne consentono l'accesso in corrispondenza

dei punti cardinali. Sporgenti di circa 3 mt dalla linea delle mura, si stagliano ben 24 torri di guardia alte oltre 17 mt, che conferiscono un'indiscutibile bellezza architettonica all'efficacia difensiva. Il grande effetto scenografico viene ulteriormente marcato dalle luci che le illuminano la sera.

L'accesso alla città era inizial-

mente controllato solo a oriente dalla porta fortificata di Castel San Zeno che conduce verso Padova (denominata, per l'appunto, Porta Padova) e ad occidente, verso il veronese, dalla Rocca degli Alberi (cd. Porta Legnago).

Per agevolare le comunicazioni con il porticciolo fluviale del Frassine e sulla via per il vicen-

# On the Road

tino, nel 1504 venne aperto un terzo varco a nord con il nome di Porta Nova, ora Porta Vicenza; mentre Porta XX Settembre fu aperta a fine '800 per facilitare l'accesso alla stazione ferroviaria, inaugurata nel 1885.

Una passeggiata lungo le maestose mura di cinta vi consentirà di apprezzare un alternarsi di materiali e tecniche di costruzioni diverse (ad esempio il tratto carrarese alterna strati di laterizi a blocchi di trachite), a testimonianza della storia della città.

I vistosi rappezzi in mattone sul lato Ovest testimoniano i danni subiti con l'assedio durante la Guerra dei Cambrai del 1509, quando Montagnana, entrata nell'orbita della Serenissima, aveva ormai perso importanza come piazzaforte militare.

Qua e là si intravedono residui di intonaco: pare infatti che nel medioevo le mura, coronate da merli di tipo guelfo, fossero state intonacate per renderle lisce e scivolose al nemico. A metà cortina, si nota come manchi il parapetto, spazio argutamente lasciato quale postazione di macchine da guerra, forse una bombardella o una balista.

Dal lato interno, anche il camminamento di ronda risulta di ampiezze diverse, tanto che in alcuni tratti se ne rendeva necessario l'allargamento con tavole in legno, purtroppo facili da bruciare.

A pittoresche casine colorate addossate alle mura, si alternano tratti in cui risulta apprezzabile immaginare i grandi armadi a muro (cd. canipe) che venivano



utilizzati come imponenti magazzini per salvaguardare raccolti e beni da eventuali saccheggi e per avere di che sopravvivere in periodi belligeranti.

Le mura della città sono disposte in modo tale da consentire che a mezzogiorno le 7 torri del lato sud coprano con la loro ombra l'intervallo esatto di parapetto fra la torre stessa e il primo merlo alla sua sinistra.

Il pittoresco vallo attorno alla cinta si potrebbe definire come un "fossato record" variando dai 20 agli oltre 40 mt nel lato Sud, anziché i classici 10 mt.



### **Il Castello di San Zeno**

Il Castello di San Zeno rappresenta la prima struttura militare. Il toponimo del castello derivante dalla vicina chiesa di San Zeno richiama una fase di espansione della diocesi veronese.

Utilizzato fino alla seconda guerra mondiale come caserma militare, il castello era stato prima adibito dalla Serenissima a deposito per la canapa, materiale da sempre importante per l'economia del borgo e le cui fibre erano necessarie per le corde e le vele dell'arsenale veneziano. Composto da quattro ambienti attorno ad un suggestivo cortile interno e due torri minori piantate di sghembo, il nucleo più antico della città ospita oggi l'Ufficio Turistico, il Centro Studi sui Castelli, la Biblioteca, l'Archivio Storico Comunale ed il Museo Civico "A. Giacomelli".

Pur nella difficoltà di ricostruire con precisione il sistema di congegni di sollevamento delle saracinesche, l'androne di passaggio rende facile immaginare la maestosità ed è ancora visibile il foro per la carrucola della catena che abbassava la passerella pedonale.

A inizio del XVIII secolo, i ponti levatoi in legno furono sostituiti da ponti in cotto e, anche se ad oggi non è più rilevabile, è certa la presenza di un fossato interno scavalcato da ponti le cui arcate sono ancora visibili sotto il manto stradale.

### **La Rocca degli Alberi**

Nel biennio 1360-1362, i Carraresi fecero erigere questa fortifi-

cazione militare perfetta lungo il lato occidentale della città, visibilmente più debole.

Circondata d'acqua sia esternamente che internamente, appariva originariamente come una vera e propria isola con un fitto bosco dalla quale s'innalzava maestosa una roccaforte composta dall'alto mastio centrale, un torrione e un androne, a cui si accedeva solo tramite un complesso sistema difensivo costituito da quattro ponti levatoi a bilanciere, due saracinesche, barbacani e quattro portoni a battenti.

I due piazzali adattati a parco, quello dell'ex Ostello della Gioventù ospitato dal 1964 per tantissimi anni e quello dell'attuale Piazza Martiri della Libertà, erano al tempo due ampie fosse d'acqua che formavano un piccolo lago.

Degli stemmi del Comune di Padova, di Francesco il Vecchio Da Carrara (a cui si deve l'opera) e dei Carraresi resta oggi visibile solo la croce antoniana del Comune di Padova, in quanto gli altri sono stati appositamente rovinati da Venezia quando conquistò la città nel 1405 per cancellare ogni ricordo della vecchia dominazione.

### **La Piazza Maggiore**

La Piazza Maggiore, delimitata e lastricata in laterizio sin dal XIII secolo, venne sostituita soltanto a metà '700 con l'attuale in pietra. Il cd. "liston", termine veneto, è realizzato in trachite grigia proveniente dai vicini Colli Euganei e arricchito da inserti in pietra bianca ad evidente imitazione

della veneziana Piazza S. Marco.

L'attuale figura di Vittorio Emanuele II Re d'Italia è un monumento del 1881 che ha preso posto della colonna in pietra con il Leone di San Marco, eretta fin dal 1751 come ambito privilegio e a testimonianza dell'affetto che i montagnanesi nutrivano per Venezia.

Oltre alla mole del Duomo, diversi i palazzi che meritano uno sguardo, quasi tutti del periodo sette-ottocentesco.

Provenendo da Porta Vicenza, all'imbocco della piazza vi è il quattrocentesco Palazzo Pomello-Chinaglia, probabile dimora dei Gatteschi da Narni, ma da alcuni ritenuto residenza dei Pisani. Poco oltre, l'ottocentesco Palazzo Santini celebra il Risorgimento e l'Unità d'Italia con le sue curiose decorazioni patriottiche e i suoi colori.

Accanto all'elegante Palazzo

Valeri di gusto settecentesco, si possono ammirare i raffinati camini a corolla di Palazzo Zanella; al lato contiguo della piazza spicca un edificio in cotto dall'apparenza medievale che costituisce un falso storico essendo stato costruito nel 1924 dopo un devastante incendio dell'area circostante.

Il Palazzo della Loggia sorge al posto dell'antica chiesa di S. Giovanni Battista che aveva annesso un ospizio per i pellegrini diretti in Terra Santa.

Dopo aver ospitato le suore francescane dette Pizzocchere, la loggia venne adibita a mercato coperto per grani e proprio in funzione del commercio del frumento (ma anche di pollame, frutta e verdura) fu sistemata anche l'attigua Piazzetta Grani.

Nel 1497 venne istituito il monte di credito su pegno con depositi e prestiti, uno dei più antichi d'I-

talia, poi trasferito quale Monte di Pietà in uno dei più bei palazzi settecenteschi della piazza.

Montagnana è ricca di portici che rendono ancora più piacevole una passeggiata per il borgo.. Così al tempo, oltre a giovare all'economia della zona, i possidenti signori che nel '400 iniziarono a far costruire i loro palazzi nel cuore del borgo potevano sfoggiare le loro vesti senza dover preoccuparsi di schivare i carri e senza aver a che fare con il fango a terra o lo sterco degli animali da tiro.

*Montagnana è un piccolo borgo che vi sorprenderà in ogni suo angolo, un territorio ricco di magia che vi invitiamo a visitare e a scoprire in tutto il suo splendore.*

**Per altre info:**  
[www.visitmontagnana.it](http://www.visitmontagnana.it)





SOLUZIONE

# TUA CASA E FAMIGLIA

Per tutto quello che per te è importante

Ci piace prenderci cura di te, della tua famiglia e della tua casa. Sappiamo che nessuna casa o famiglia è uguale alle altre.

**Basta poco per avere tanto in caso di bisogno!**

Si può scegliere di proteggere la propria abitazione e il suo contenuto per i danni da Terremoto



Per una consulenza che risponda alle tue esigenze e un preventivo personalizzato, cerca l'agenzia più vicina su [tuaassicurazioni.it](http://tuaassicurazioni.it)

**TUA**  
ASSICURAZIONI

Prima della sottoscrizione leggere attentamente il Set Informativo presente in agenzia o sul sito [tuaassicurazioni.it](http://tuaassicurazioni.it)

## TURISMO CULTURALE VERDE: 10 modi di riaprire rocche, parchi e alloggi di charme, in sicurezza e con nuove idee, nel circuito Castelli del Ducato.

NELLA BELLISSIMA ZONA DEI CASTELLI DEL DUCATO, SITUATA TRA L'EMILIA-ROMAGNA E LA LOMBARDIA, IN QUESTO MESE DI GIUGNO SONO PRONTI A RIAPRIRE TANTI STUPENDI LUOGHI D'ARTE. VE NE OFFRIAMO UNA PANORAMICA.

Belle notizie dopo mesi di quarantena. Con l'attenzione dovuta, il più gioioso benvenuto e la migliore e più sicura accoglienza di ospiti e visitatori – nello stile che ha sempre contraddistinto il circuito Castelli del Ducato - in attesa delle disposizioni del DCPM del 18 maggio e relative ordinanze regionali, alcuni manieri e alloggi di charme della rete d'arte [www.castellidelducato.it](http://www.castellidelducato.it) mettono in programma dal 19 maggio 2020 la riapertura con importanti novità e 10 esperienze pilota speciali. Eccole in anteprima.

❶ Se tra le parole più cercate, nei trend dei motori di ricerca,

c'è "casa vacanze", ecco che l'antico **Castello Malaspina di Gambaro (PC)**, in Appennino, in Alta Val Nure, in Emilia-Romagna propone da giugno a settembre **in un'ala del maniero un appartamento con cucina abitabile** di 160 metri quadrati dove soggiornare in un borgo storico con solo 20 abitanti, dove è possibile nei paraggi fare trekking e passeggiate, itinerari in mountain bike, andare a pesca, andare per funghi, visitare i Castelli nei dintorni.

❷ Riapre anche l'**hotel del borgo di Rivalta in Val Trebbia, Torre San Martino (PC)**, nel rispetto dell'ultimo DCPM e delle ordinanze regionali e dunque con visite guidate, dal 19 maggio, torna visibile anche il magnifico **Castello di Rivalta (PC)** di proprietà dei Conti Zanardi Landi: qui verranno fornite mascherine ed è prevista la **misurazione della temperatura all'ingresso**. Prenotazione obbligatoria durante la settimana, consigliata

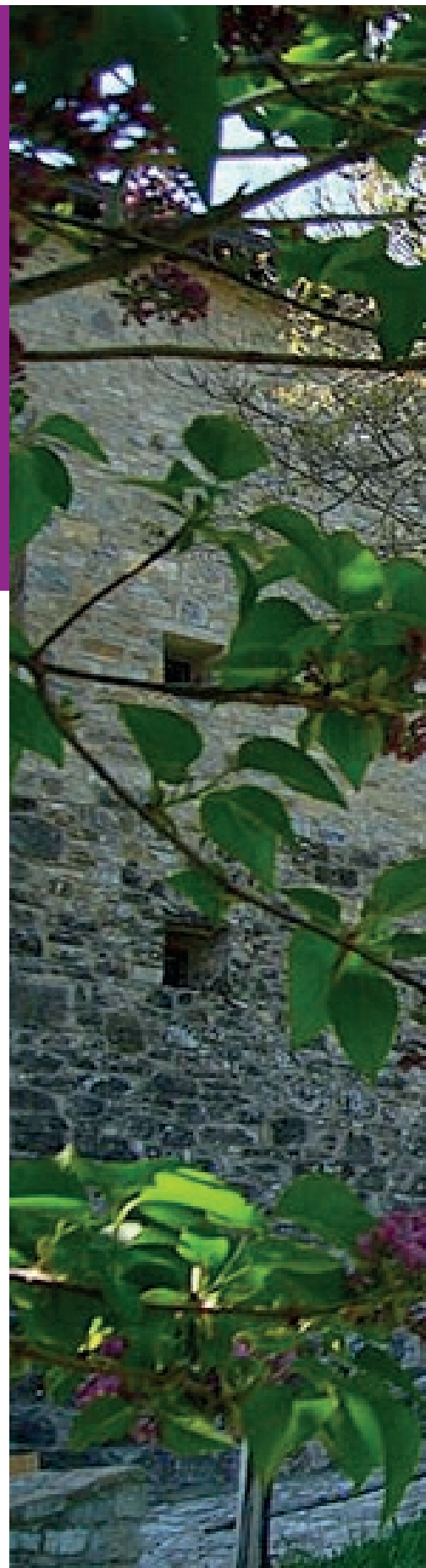



CASTELLO GAMBARO - Estate Castelli - Ducato 600

e gradita nei weekend. L'hotel Torre San Martino nel borgo di Rivalta è pronto per ospitare i turisti con colazione in camera ed il Caffè di Rivalta propone take away per caffetteria e cucina.

③ Riapre il millenario **Castello di Scipione dei Marchesi Pallavicino (PR)** sulle colline di Salsomaggiore Terme, dal 30 maggio: tornano le visite al bellissimo maniero immerso nella natura, con il grande giardino affacciato sul paesaggio circostante del Parco regionale dello Stirone, in un suggestivo e tranquillo borgo medievale. All'apertura sarà prevista una **agevolazione particolare per medici e infermieri**, a dimostrazione della sensibilità dei proprietari e in segno di grande vicinanza al territorio. Le visite sono su prenotazione ed è anche possibile saldare il biglietto in anticipo con bonifico bancario. Riaprono anche le due **Suites a disposizione degli ospiti all'interno del Castello di Scipione** per trascorrere un soggiorno estivo in un contesto esclusivo, in un'atmosfera romantica e ricca di storia.

④ Riprende la vita del **Castello di Bardi** in Appennino (PR) che riapre da lunedì 18 maggio. L'apertura rispetta ogni DCPM e Ordinanze Regionali in costante aggiornamento.

⑤ Riapre da inizio giugno 2020 il **Castello di Tabiano (PR)** situato, nel suggestivo borgo, in posizione dominante sulle prime colline che sovrastano la Pianura Padana, con un panorama unico che spazia dall'Appennino fino alla catena alpina. Il Castello



RIVALTA - Estate Castelli - Ducato 600



SCIPIONE - Estate Castelli - Ducato 600



BARDI - Estate Castelli - Ducato 600



CASTELLO DI TABAIANO

raggiungibile attraverso un bellissimo viale alberato è uno dei più importanti monumenti di difesa dell'epoca feudale nell'Alta Emilia. Con i suoi **giardini e terrazze fiorite, lo scalone d'onore e gli spazi verdi è un luogo di relax di grande bellezza.** Nel

Borgo si trova il **Relais di Charme Antico Borgo di Tabiano Castello** con stanze, suite e appartamenti. L'apertura rispetta ogni DCPM e Ordinanze Regionali in costante aggiornamento.

6 Riapre dal 6 giugno la **Rocca**

**Sanvitale di Fontanellato (PR)** che trovate visitabile, al momento, solo nel fine settimana, il sabato e la domenica, con orario 10.00–13.00 e 14.00–17.00, con attiva la prenotazione sia telefonica che biglietteria on line per l'acquisto dei biglietti, proprio



FONTANELLATO - Estate Castelli - Ducato 600

per evitare assembramenti davanti all'ingresso e garantire un flusso monitorato. I gruppi potranno essere composti al massimo di 8 persone. Incantevole, al centro del borgo, la Rocca è ancora **circondata da ampio fossato colmo d'acqua**: racchiude uno dei capolavori del Manierismo italiano, l'**Affresco dipinto dal Parmigianino** nel 1524 con il mito di Diana e At-

teone. L'apertura rispetta ogni DCPM e Ordinanze Regionali in costante aggiornamento.

**7** Il **Castello di Contignaco (PR)** resta vicino al suo territorio con una formula di **consegna a domicilio di prodotti tipici e artigianali enogastronomici** con la simpatica formula **Aperitivo al tramonto con vini del Castello**

**di Contignaco** e pizze e focacce artigianali della storica Casa del Pane Zalaffi su prenotazione e a domicilio.

**8** La **Locanda del Re Guerriero nel Parco del Castello di San Pietro in Cerro (PC)** torna a dare il benvenuto agli ospiti che amano bellezza, contatto la natura e l'arte, il mondo bio eco sostenibile. Riapre il relais art hotel,





SAN PIETRO IN CERRO - Estate Castelli - Ducato 600



GROPPARELLO - Estate Castelli - Ducato 600



LOCANDA RE GUERRIERO suites charme nella natura

pet friendly, che ti dà relax nel verde della natura con colazioni che sposano scelte di sostenibilità ambientale e la filosofia del chilometro zero.

È tra i 16 Alloggi di charme tra Antiche Mura nel circuito Castelli del Ducato quello che trasforma la vacanza, il weekend o una magica notte in un'opera d'arte: qui, infatti, le camere sono tutte impreziosite da opere d'arte contemporanea!

I dintorni offrono un territorio autentico, da scoprire attraverso escursioni a piedi, in bicicletta, a cavallo per riappropriarsi di

atmosfera ormai perdute ma qui ancora vive. A mezz'ora dalla Locanda del Re Guerriero si trovano maneggi e Golf Club.

A pochi km sono visitabili le città di Piacenza, Parma, Cremona, i Castelli del Ducato ed i luoghi verdiani.

La Locanda del Re Guerriero è family-friendly. Perfetto per le famiglie con bambini: potrete vivere l'esperienza di dormire nel contesto di un vero castello, sarete immersi nella natura e i bambini potranno giocare in sicurezza. Prenotazione obbligatoria.

📍 Il **Castello di Gropparello (PC)** propone per singoli e famiglie la possibilità di **visite live, dal vivo, virtuali on line**. In date speciali da smartphone, tablet e computer si può partecipare alla **Visita guidata Storica** e alla **Visita guidata Incantata per bambini da 6 a 12 anni** con protagonisti live dal Castello di Gropparello. Il maniero famoso per il Parco delle Fiabe – Primo Parco Emotivo d'Italia su una piattaforma dedicata propone anche per le scuole ClassNow, 6 visite tematiche e attività interattive dal maniero per tutti i gu-



VILLA MEDICI VASCELLO

sti: English Intrigue in inglese, La Cucina Medievale e La Cucina dell'Antica Roma dalle cucine del Castello, Cronache dal Feudo, Visita guidata col maestro di cerimonia, Dante all'Inferno. Il Castello di Gropparello è davvero magico e arriva direttamente a casa vostra!

10 Il **Villa Medici del Vascello** in Lombardia, in provincia di Cremona – la prima dimora storica lombarda ed essere entrata sul portale [www.castellidelducato.it](http://www.castellidelducato.it) - dove visse Cecilia Gallerani, nota come *La dama con l'ermellino* dipinta da Leonardo da Vinci, riapre a maggio con una interessante formula che esprime vicinanza al territorio. Il monumento simbolo del paese San Giovanni in Croce crea valore comunità: **lezioni di pittura e sessioni di fotografia naturalistica per i cittadini e supporto a mamme e papà che lavorano per bambini da 6 a 10 anni.**

Il giardino della storica dimora diventa, ancora di più, il fulcro aggregativo: apre ai residenti con orario continuato dalle 8 alle 19, sarà possibile usufruire degli

**spazi verdi anche per passeggiare o correre.** Un Castello è un simbolo, è identità, fa comunità: è la bellezza di cui un borgo e un paese sono orgogliosi custodi. È la Cultura manifesta. Cosa ci dimostra il Comune di San Giovanni in Croce dove si trova Villa Medici del Vascello? Quello che Castelli del Ducato sostiene da anni: se per i turisti ed i visitatori ogni monumento è attrattivo in un paese, al contempo bisogna lavorare sull'affezione territoriale perché il Luogo d'Arte diventa, ancora di più, il fulcro aggregativo della propria comunità!

Le aperture rispettano ogni DCPM e Ordinanze Regionali in costante aggiornamento. Queste le prime riaperture dei luoghi d'arte. A cui seguiranno altre successive. Per informazioni [info@castellidelducato.it](mailto:info@castellidelducato.it) [www.castellidelducato.it](http://www.castellidelducato.it) Si ringrazia l'Ufficio Stampa dei Castelli del Ducato per la gentile collaborazione.

Tutti i Castelli del Ducato che hanno comunicato le riaperture adottano forme adeguate di biglietteria e accoglienza, di assistenza ai visitatori, riorganizzando gli spazi espositivi e programmando la direzione dei flussi e il numero massimo di persone per ciascuna sala.

Ulteriore attenzione viene dedicata alla frequente pulizia e disinfezione dei servizi igienici, alla fornitura di materiale disinfettante per guide e visitatori, all'areazione frequente degli ambienti. In questa fase di progressiva riaperture la collaborazione virtuosa tra gli staff dei Castelli ed i visitatori è molto importante.

Nei mesi di lockdown i luoghi del circuito Castelli del Ducato ha continuato a lavorare dietro le quinte e si stanno preparando per poter accogliere i visitatori in totale sicurezza e nel rispetto delle norme vigenti.





# Dalmazia | Šibenik

- 2 PARCHI NAZIONALI • 2 SITI UNESCO • 11 FORTEZZE MEDIEVALI
- 230 MONUMENTI CULTURALI • 300 ISOLE • 600 SITI ARCHEOLOGICI



Foto: I. Biocina



Foto: I. Biocina

*Così diversa, così bella*

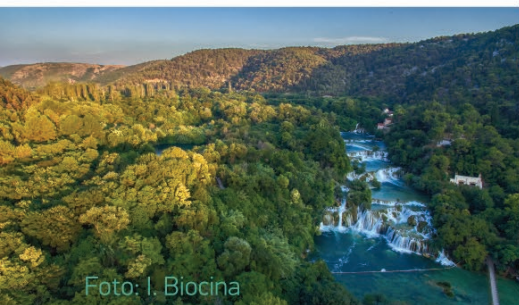
[www.dalmatiasibenik.hr](http://www.dalmatiasibenik.hr)



# AMATO CAMPER QUANTO CI MANCHI!

*È una privazione obbligata quella che noi, appassionati viaggiatori e turisti che amano l'indipendenza e la libertà anche mentre viaggiano, stiamo subendo. Purtroppo la pandemia ha sconvolto in modo tanto drammatico le nostre vite e le coscienze di tutti noi, che ci parrebbe davvero poco intelligente, ed anche irrispettoso davanti a quei disgraziati numeri, stare qui a "lamentarci" per i mancati viaggi di questi mesi. Noi, a testimonianza di questo sentimento di dolore e di partecipazione sentita verso questo gigantesco dramma che sta colpendo un po' l'intero Pianeta, come avrete certamente notato cari Lettori, abbiamo deciso di uscire con un'impaginazione diversa e profondamente rivista rispetto a quella usuale.*

*Come potrete comprendere non si è trattato di una decisione facile da prendersi, ma necessaria sì: volevamo continuare ad essere per ciascuno di Voi quella voce informata ed attenta che – da oltre 25 anni! – vi accompagna lungo le strade dell'Italia e dell'Europa (e non solo), per raccontarvi tutto ciò che c'è di bello e d'interessante, osservato da ogni possibile angolazione.*

*Certo, in questo lunghissimo periodo di tempo trascorso insieme, numerose sono le cose che, anno dopo anno, si sono affacciate nella vita individuale e in quella collettiva di ciascuno di noi: e così la nostra Rivista è anche diventata un po' il filo conduttore di un racconto unico, capace di tenere insieme le tante differenze che ancora rendono complicato lo stesso vivere a molte persone.*

*E che questo maledetto virus che infinite vittime ha già creato, lasciando dietro il dolore irrefrenabile di chi ha perso un pezzo della propria vita, ha finito con il rendere tutti noi meno certi e più vulnerabili.*

*Nessuno avrebbe mai potuto pensare di ritrovarsi in un dramma a tinte tanto fosche, in una realtà che sembrava provenire dal più letale e disperato film di fantascienza: proprio com'è accaduto nei fatti! Già davanti alle prime ancora confuse notizie provenienti dalla Cina – cui si cercava sempre di non dare troppo spazio per evitare "inutili allarmismi" – abbiamo iniziato a notare i segnali iniziali di quella tragedia generalizzata che presto avremmo dovuto conoscere: e, inevitabilmente, un senso*

*spiccato d'impotenza generale, che mal si concilia con la nostra ipertecnologica società, si è impadronita della nostra vita e di noi stessi.*

*Oggi facciamo tutti un atto di fiducia verso i dati che gli scienziati continuano a fornirci: fortunatamente i dati generali dimostrano che il virus – pur continuando ad infettare e a far morire migliaia e migliaia di persone ogni 24 ore in tutto il Mondo – pare aver esaurito la sua forte carica, almeno quella più virulenta.*

*Certo, il Covid-19 è ancora libero nell'aria e nelle secrezioni delle persone contagiate: e questo dato ci costringe tutti a continuare ad ignorare le belle e calde condizioni climatiche della nostra Italia in questa Primavera e a non abbassare mai la guardia.*

*Con la fidata compagnia di una ottima mascherina, che terremo sempre ben pulita cambiandola ogni volta che sarà necessario e che useremo SEMPRE quando ci ritroveremo a distanza ravvicinata di qualsiasi altra persona, con al seguito un liquido igienizzante per la pulizia delle mani (possibile via di contagio anche per i nostri occhi e il naso), osservando*



*tutte le regole di un intelligente distanziamento sociale, adesso potremmo iniziare a fare un minimo di manutenzione al nostro fidato camper, anche per farlo riprendere dal lungo e protratto (come non mai!) "sonno" invernale.*

*E poi, speriamo presto, potremo anche avviarne il motore, rimettendolo in moto.*

*Oggi, al momento in cui scrivo, non abbiamo ancora date precise di quando, come e dove sarà possibile trascorrere le prossime vacanze: tutti stiamo attendendo le decisioni tecniche che ormai, calendario alla mano, non dovrebbero farsi attendere ancora per troppo tempo.*

*Noi, come sempre, vogliamo essere positivi e propositivi: e quindi vogliamo portarvi in Basilicata, per un week-end o per una vacanza più lunga, questo lo deciderete voi.*

*La Regione è semplicemente tutta da scoprire, come solo sa esserlo il forziere che racchiude al suo interno mille tesori: la Natura, la Storia, gli scenari mozzafiato, la bellezza delle valli, la cucina indimenticabile e la cordialità dei suoi abitanti costituiscono tutti insieme a fare di questa comunità di persone un unicum davvero ammirevole, capace davvero di scaldare i nostri cuori...*

*Grazie Basilicata per ogni giorno felice che ci hai fatto vivere sul tuo palcoscenico, su quella vita che lì scorre e di cui – oggi più che mai – ci riscopriamo assetati...*

*Con questo spirito vi portiamo idealmente, ma non troppo in camper a Valsinni, seguendo le indicazioni di un'amante del nostro modo di viaggiare, nonché storico Presidente del Club Campeggiatori Nino D'Onghia di Taranto sempre attivo, l'amico Mario Sebastiano Alessi, a cui lascio volentieri la parola.*

*Salvatore Braccialarghe*

## VALSINNI, BASILICATA...

A cura di Mario Sebastiano Alessi

Forse non lo avete mai sentito neppure nominare e non sapete dove si trova? Ma in Basilicata ovviamente: e dove se non lì?

Della particolare bellezza di questo borgo, tutto aggrappato tenacemente sulla sua asperità rocciosa, vi parleremo subito dopo: viaggiando in camper da sempre ben sappiamo come sempre – e particolarmente da oggi in poi – dobbiamo muoverci verso una determinata località sapendo anticipatamente dove avremo la possibilità di sostare per il tempo necessario, senza problemi di sorta. Oggi, proprio per la pandemia, questa precauzione è ancora più importante, in attesa che tutto si possa rimettere in moto.

A Valsinni però noi abbiamo un vero e proprio punto di riferimento per noi camperisti, una di quelle strutture ben organizzate che tanto vorremmo trovare assai più spesso nella nostra bella Italia: si tratta del **Bed & Breakfast “San Francesco”** che, oltre ad avere un certo numero di camere per i suoi ospiti (una di queste anche attrezzata per le persone disabili!) ha allestito anche un'area sosta proprio per i nostri veicoli.



La reception è aperta H24, ma una cortese telefonata alla struttura per anticipare il nostro arrivo in camper sarà sempre assai gradita: il titolare, il Sig. Fabiano Popia (3470851277-0835/817260) sarà

davvero lieto di potervi rispondere. Per poter raggiungere il B&B San Francesco sarà necessario prendere la “Sinnica” (S.S. 653) e uscire alla indicazione Valsinni, arrivando a destinazione dopo circa due chilometri, in contrada Terzo, 15 (GPS : N40°11'17,82”-E16°27'58,89”) con sistemazione camper nelle piazzole riservate.



Una volta giunti avrete modo di apprezzare quello che troverete: qui il relax è garantito, così come un'ottima cucina nel caso voleste fare qualche incursione davvero consigliabile, almeno a nostro parere. Anche perché questa è una delle ‘capitali’ del celeberrimo (e squisito) principe delle tavole lucane, il **peperone Igp di Senise** (località a pochi chilometri da Valsinni) che viene gustato essiccato per dare vita ai tradizionali **“puparuli cruschi”**. Si tratta di peperoni secchi e croccanti che possono venir gustati crudi o cucinati con strascinati, caciocotta grattugiato e mollica di pane per creare uno dei piatti tipici di quella tradizione lucana che sa parlare al palato di tutti, con la bontà dei suoi piatti... Una piscina stagionale all'aperto, un giardino, un'area picnic, il campo di calcetto e quelli da tennis e da pallavolo, oltre il segnale wi-fi, completano degnamente la struttura.

Risolto brillantemente il problema della sosta, adesso potremo dedicare le nostre attenzioni alla scoperta della località, che può anche fregiarsi anche dell'ambita Bandiera Arancione con cui il Touring Club Italiano premia le località dell'entroterra, capaci di distinguersi per l'accoglienza di qualità e per un'offerta capace di scalare la vetta dell'eccellenza.

Il borgo è arroccato a circa 250 metri di altezza, su un'estrema propaggine del parco nazionale del Pollino, compresa tra il fiume Sinni e il Monte Còppolo (970 mt). Il paese fino al 1873 si chiamava Favale e nei secoli è appartenuto ai Sanseverino, ai Morra, ai Galeota e ai Galluccio. Di notevole suggestione è il borgo antico, che offre un suggestivo intrico di vicoli e stradine, in cui spicca la **chiesa Madre dedicata all'Assunta**: in una breve visita potremo apprezzare i suoi affreschi, l'organo, un crocifisso del Cinquecento, un presepe in stile napoletano e le reliquie di San Fabiano, patrono di Valsinni, che viene celebrato due volte l'anno: 20 gennaio, giorno del martirio, è la festa liturgica, mentre il 10 maggio si tengono i riti civili con la fiera e la sfilata con la banda. **Dal 19 al 21 luglio invece si svolgono i grandi festeggiamenti in onore della Madonna del Carmine, protettrice del paese da diversi secoli.** Da non mancare è anche una visita a palazzo Mauri, che al suo interno contiene un antico mulino!



In posizione pittoresca, sui fianchi di uno sperone roccioso che do-

mina la gola del Sinni, ecco stagliarsi la sagoma del **Castello dei Morra**. Questo è il monumento più importante del paese: pur avendo un aspetto aragonese, esso era già esistente in epoca longobarda. La sua storia è intessuta con quella di **Isabella Morra**, una donna assai sensibile e poetessa, nata nel 1520 e trucidata a soli 25 anni dai signori locali, per via di una tresca amorosa.

In suo ricordo gli abitanti hanno dato vita ad un **Parco Letterario** che qui, nel mese di agosto di ogni anno, propone serate fuori dal tempo in un viaggio tra la poesia ed il sogno... Grazie alla competenza del Sig. Rosario, che ci fa da guida, veniamo così a rievocare la romantica storia di Isabella e del suo amore sfortunato. Avremo anche la possibilità di visitare alcune parti del Castello, prima di poter ammirare il "mandorlo magico" che si trova all'interno del magnifico giardino.



L'escursione sul **Monte Coppolo** (di circa 5 km.), ha valenza storica e naturalistica, dal momento che qui sono conservate le mura dell'antica **La-**

**garia** e pare che proprio in questo punto vi fosse una delle torri di avvistamento dell'abitato dove, secondo una leggenda popolare, Isabella Morra si recava per scrutare il mare. Questi luoghi, oggetto di itinerari pensati per gli amanti del trekking, sono stati anche il rifugio di briganti. Non è consigliabile effettuare l'escursione in camper.



Dal B&B San Francesco, invece potremo muoverci in camper per una prima escursione a **Rotondella**, a circa 13 chilometri di distanza. Il primo contatto visivo con questo splendido borgo rimarrà per sempre stampato nella vostra memoria, tanto la sua posizione è particolare, sviluppandosi in un'armonica 'matassa' di case che circondano la parte più elevata e rotondeggiante della collina su cui sorge. Proprio a questa posizione si deve quella definizione "**Balcone dell'Ionio**" che efficacemente l'identifica, insieme a quella – assai apprezzata dai buongustai – che ne ricorda la lunga tradizione nella produzione di olio EVO di alta qualità. Per ogni necessità potrete contattare la Pro Loco (tel. 3389528232) per chiedere la disponibilità di una guida per la visita guidata del centro storico con i suoi palazzi arricchiti da bellissimi portali, le chiese e il convento degli Zoccolanti, oltre che alle famose "lamie". Senza tralasciare, anche qui, gli antichi sapori: pasta casereccia con su-

ghi o con legumi; piatti a base di carne e verdure; "frizzùle ca' middiche", pasta fatta a mano condita con sugo e mollica o con formaggio; orecchiette o gli strascinati con i legumi; gli "ggnommarèdde", involtini di interiora di capretto o agnello; i "p'pòne a savizzèdde", peperoni essiccati e conditi con la salsiccia. Prelibate le marmellate, specie di albicocca, dal momento che qui a Rotondella si coltivano circa 700 ettari con alberi da frutta...

Qui troverete un'area di sosta attrezzata, in via A.



Gramsci, 40 (GPS: N40.17040-E16.52308) proprio all'ingresso del paese, di fronte alla caserma dei Carabinieri. Concludiamo questa nostra segnalazione ricordando come Rotondella, detta anche Rotunda Marinis per la caratteristica forma tondeggiante, **è stato premiato nel 2019 come il terzo Borgo più bello d'Italia.**



Davvero curiosa è anche la storia di **Colobrano**, la seconda escursione che vi segnaliamo sempre in zona: si tratta infatti di un borgo sorto intorno a quello che era il **Cenobio dei monaci basiliani di Santa Maria di Cironofrio**. Nonostante questi antichi trascorsi qui – chissà mai per quale motivo – questo si affermò come un luogo da cui era meglio tenersi a debita distanza: addirittura gli abitanti di quest'area della Basilicata preferivano neppure

nominarlo, sostituendolo con altre innocenti definizioni. E così il “**borgo maledetto**” diveniva quello “innominabile” o semplicemente “quel paese”... Naturalmente su questa strana maledizione si costruì una tradizione che raccontava di diversi episodi atti a confermare quella disgraziata fama.



A testimoniare il tutto, ancora oggi, sono le belle serate di Agosto quando, al martedì e al venerdì, le stradine del borgo si popolano di visitatori che ripercorrono alcune vicende locali, scoprono così la potenza dell'affascino (una preghiera che toglie il malocchio), recitato dalla cosiddetta “masciara”, autentica fattucchiera che nulla ha da invidiare alle streghe. Altra presenza tipica di Colibraro sono i “**monachicchi**”, le anime dei giovani defunti, un po' bambini e un po' folletti...



Il **Castello**, di cui oggi restano pochi ruderi, risale al XIII secolo, mentre interessante è anche la **chiesa di San Nicola** del XII secolo, con adiacente la cappella dell'Icona, che conserva evidenti influssi dell'architettura orientale. Si distingue anche la bella chiesa di Sant'Antonio da Padova con l'annesso convento; la chiesa è impreziosita anche da altari minori sui lati, numerose nicchie e le lesene decorative. Infine anche a Colibraro troverete un parcheggio dedicato sulla Strada Provinciale 154, alle Coordinate GPS: N40.18884-E16.42304.

***A questo punto non mi resta che augurare a tutti giorni di relax nel verde stupendo della nostra Basilicata, una Regione tutta ancora da scoprire!***



# On the Road *Cultura*





# Presto torneremo a viaggiare!

I paesaggi che ora sogniamo, cerchiamo nei nostri pc e immaginiamo leggendo un libro o guardando un film, presto torneranno a fare parte delle nostre vite. Ecco le suggestioni e i tour virtuali che ci aiuteranno a sognare

*A cura di Franca Dell'Arciprete Scotti*

# On the Road *Cultura*



## GRAND TOUR IN ITALIA TRA CULTURA E NATURA

Il mensile “**Leggere: tutti**” in collaborazione con i Parchi letterari® organizza per il 5 giugno, Giornata Mondiale dell’Ambiente, una lunga maratona online all’insegna del rapporto tra Viaggio e Cultura e in particolare di come andrà a modificarsi la domanda e l’offerta di viaggi e ospitalità turistica.

Per questo ha chiamato a partecipare alla diretta streaming scrittori, economisti, filosofi, sociologi, paesaggisti, architetti, rappresentanti delle Istituzioni, operatori della filiera turistica e agroalimentare che verranno

coinvolti in una riflessione sulle possibilità alternative al turismo “mordi e fuggi” e sul turismo responsabile rispetto alla natura e all’ambiente.

I **Parchi Letterari®** sono territori caratterizzati da diverse combinazioni di elementi naturali e umani che illustrano l’evoluzione delle comunità locali attraverso la letteratura: una meta di ispirazione per il turista che, proprio attraverso i luoghi descritti o vissuti da un autore, riesce a riviverne la creatività condividendo un’esperienza unica.

Ecco quindi il “**Grand Tour in**

**Italia tra Cultura e Natura**”, che evoca un’idea di viaggio riferita al passato ma che oggi come non mai risulta essere di grande attualità, contrapponendo la lentezza alla velocità e incentivando il piacere di riscoprire luoghi legati alla storia e alla cultura del nostro Paese.

Sul canale You Tube di “Leggere: tutti”

[www.youtube.com/channel/UCFM7SPriLxEjiAqCw08oTsQ](http://www.youtube.com/channel/UCFM7SPriLxEjiAqCw08oTsQ)

<https://leggeretutti.eu/>

## DAI COLLI ALL'ADIGE, UN NUOVO MODO PER CONOSCERE IL TERRITORIO

**#daiColliall'Adige** è il nuovo sistema di promozione del turismo rurale che coinvolge 44 Comuni dell'area tra i Colli Euganei e la Bassa Padovana.

Per un turismo sostenibile e di prossimità, niente di meglio di escursioni in bicicletta.

In questi mesi primaverili, i Colli Euganei e la campagna della Bassa Padovana sprigionano tutto il loro fascino e la cicloescursione lungo un tratto dell'Anello ciclabile dei Colli Euganei, adatta a tutta la famiglia, ci condurrà, tra archeologia, arte e natura, da Montegrotto Terme a Torreglia. Da Montegrotto Terme, il cui nome attuale dal latino Mons Aegrotorum, ossia collina dei malati, ha un chiaro riferimento alle proprietà curative delle sorgenti di acqua calda note fin dall'antichità, si parte in direzione nord. Lungo la strada l'elegante architettura di Villa



Draghi isolata sul Monte Alto, poi il Biotopo di San Daniele, nel comune di Torreglia, una delle ormai rare zone umide dei Colli Euganei, costituita da diversi bacini d'acqua artificiali con diverse specie floristiche rare e una grande varietà faunistica, creati in passato per lo scavo dell'argilla. A Teolo incontriamo l'imponente Abbazia di Praglia, un antico monastero benedetti-

no dell'XI secolo, caratterizzato da quattro bellissimi chiostri e la Biblioteca Monumentale Nazionale che contiene circa 100.000 volumi. Infine nel borgo di Luvigliano la splendida Villa Vescovi patrimonio del FAI - Fondo Ambiente Italiano, costruita nel Cinquecento dal nobile Alvise Cornaro, immersa nello stupendo paesaggio dei Colli Euganei. [www.galpatavino.it](http://www.galpatavino.it)

## LA ROMAGNA DELLA VACANZA POST COVID SECONDO PAOLO CEVOLI



Forte dei 15 milioni di visualizzazioni del format che raccontava con ironia "vizi e virtù" della Gente di Romagna, **Paolo Cevoli torna sul web per promuovere la Riviera** (e il suo entroterra) pronta nel post Covid19 ad accogliere i turisti all'insegna della proverbiale ospitalità. Dieci puntate a cadenza settimanale, con il comico riccionese a "duettare" con una cinquantina tra bagnini, chef, albergatori, dj, attori, sportivi, scrittori e gente comune: "Romagnoli DOP – Alla griglia di Partenza" è parte dell'ampia

campagna promozionale prevista dalla Regione Emilia Romagna per il rilancio del proprio turismo.

"Romagnoli DOP – Alla griglia di Partenza" allude alla griglia a scacchi bianchi e neri della pista da moto, ma anche a quella sulla quale si arrostitisce il pesce dell'Adriatico.

Ecco quindi Cevoli che dalla spiaggia alla collina, dai parchi divertimento ai borghi dell'entroterra, incontrerà, di episodio in episodio, l'"esercito dell'ospitalità", ma anche scrittori, imprenditori e gente comune, con cui duettare all'insegna di quella leggerezza di cui ora c'è più bisogno e che fa parte da sempre del DNA dei Romagnoli.

Ogni giovedì fino a fine luglio, alle h.21.30 sui canali social di Paolo Cevoli:

Facebook: [www.facebook.com/paolo.cevoli](https://www.facebook.com/paolo.cevoli);

Youtube: Paolo Cevoli SemiTV [www.youtube.com/channel/UC\\_yWSMumlu4jnhUGIO-aYGQ](https://www.youtube.com/channel/UC_yWSMumlu4jnhUGIO-aYGQ);

Instagram: [www.instagram.com/paolocevoli](https://www.instagram.com/paolocevoli)



## BOLZANO: ALLA SCOPERTA DI UN TURISMO PIÙ SLOW

Punto di incontro e di scambio fra culture diverse, Bolzano è una città dai mille volti, capace di offrire numerose opportunità sia dal punto di vista storico-culturale che da quello naturalistico. Oltre a scoprire bellissimi tesori d'arte, la visita a **Bolzano** permette di vivere gli ampi spazi che la montagna offre, l'aria pulita, la natura, la possibilità di isolarsi e ritempersi dallo stress e dalle ansie che hanno scandito questi ultimi mesi. Ecco perché Bolzano può essere un'ottima scelta per una pros-

sima vacanza: un calendario in costante aggiornamento offre tante interessanti proposte per un turismo più slow, passeggiate panoramiche, percorsi salute, picnic sui prati, visite guidate per piccoli gruppi e itinerari individuali in città e nei dintorni. Si può scegliere così tra un picnic gourmet al Colle, polmone verde della città, a cui si arriva in funivia, da cui partire per escursioni verso i vari masi che offrono i piatti della cucina locale all'aria aperta, e una visita dei castelli, che sono ben 400, nel

territorio altoatesino. Da Castel Roncolo, "il maniero illustrato", perché conserva un meraviglioso ciclo di affreschi medievali a soggetto profano, a Castel Mareccio, a ridosso del centro storico e immerso in un vigneto di pregiate uve Lagrein, al MMM Messner Mountain Museum Firmian, castello considerato uno degli emblemi dell'Alto Adige e oggi sede del Museo della montagna di Reinhold Messner. Solo per citarne alcuni. [www.bolzano-bozen.it](http://www.bolzano-bozen.it)

#TORNEREMOVIAGGIARE CON ISAMAR E BARRICATA



**Isamar Holiday Village a Isola-verde di Chioggia e Barricata Holiday Village nel cuore del Parco del Delta del Po**

ci regalano delle cartoline della nostra prossima estate. Paesaggi suggestivi ed escursioni da segnare per ricordarci di regalarcele appena tutto sarà finito e potremo ricominciare a viaggiare.

Da Chioggia al Lido, passando per Pellestrina su 2 ruote, l'itinerario tra la terra e il mare porta alla scoperta di realtà poco note, ma ricche di fascino.

Da Chioggia, la piccola Venezia, piccolo borgo di pescatori, si passa in traghetto fino a Pellestrina, piccola isola di pescatori, dove la vita procede tra ritmi lenti e tradizioni.

L'Oasi naturalistica di Cà Roman si estende per circa quaranta ettari di spiaggia selvaggia, duna e macchia dove si possono avvistare martin pescatori, cuculi e gabbiani reali.

Si arriva al pittoresco borgo di Malamocco e poi nel cuore del Lido di Venezia in pieno stile Liberty e art decò. una delle località turistiche più chic del mondo dall'inizio del '900.

Un'altra escursione a partire dai due villaggi turistici ci porta al Parco del Delta del Po, riserva della Biosfera Unesco, che nasconde paesaggi unici e indimenticabili. Il diving di Barricata, con le sue piccole imbarcazioni riesce a portare gli ospiti in zone nascoste, facendo scopri-

re itinerari poco conosciuti e per questo ancora più affascinanti.

Una delle escursioni più coinvolgenti porta all'Isola che non c'è, luogo magico e selvaggio, immerso in un paesaggio naturale ancora intatto.

Il Gruppo Isaholidays, comprende Isamar Holiday Village a Isola Verde di Chioggia (Ve) e Barricata Holiday Village, nel cuore del Delta del Po (Ro). Punti di riferimento dei villaggi vacanze in Europa: area verde di 30 ettari affacciata al mare, ampia spiaggia privata, grande parco acquatico, attrezzature per attività sportive e vicino un centro ippico di importanza nazionale

[www.villaggioisamar.com](http://www.villaggioisamar.com)

[www.villaggiobarricata.com](http://www.villaggiobarricata.com)

## ISRAELE INAUGURA LA SUA "FASE 2"



Il governo israeliano ha recentemente inaugurato una nuova fase, per ritornare alla normalità al più presto, ma in tutta sicurezza. Questa nuova routine, che investirà inizialmente il mese di giugno, vede la riapertura dei grandi parchi nazionali, con la **Israel Nature and Parks Authorities** che ha già lanciato un piano per la ripresa delle visite in 20 aree sotto la sua giurisdizione. Tra le aree coinvolte dal provvedimento troviamo siti di grande interesse turistico, come Cesarea, Apollonia, En Gedi, Masada, Banias e Hula.

La riapertura dei parchi, resa possibile grazie alla stretta collaborazione con i Ministeri della Salute e del Turismo, avverrà in maniera graduale, così da garantire la sicurezza e il benessere di tutti i visitatori senza nulla togliere alla loro esperienza nel parco.

Ognuna delle aree coinvolte avrà una quota massima di visitatori giornaliera e sarà accessibile solo su prenotazione, in modo da rendere più semplice il monitoraggio degli ingressi e il rispetto del distanziamento sociale.

Anche lo staff del parco prenderà tutte le precauzioni necessarie per la tutela dei visitatori: le reception sono state dotate di separatori, il personale è tenuto ad indossare mascherine e sono state installate diverse postazioni per la distribuzione di disinfettante.

Israele resta un Paese dagli elevatissimi standard sanitari e prenderà ogni altra misura ritenuta necessaria per tutelare la salute dei suoi cittadini e dei suoi visitatori.

[www.parks.org.il/en](http://www.parks.org.il/en)  
[www.goisrael.com](http://www.goisrael.com)

## CON HOTELS.COM LA NOIA È BANDITA



**Hotels.com®** ha deciso di salvare i travel addicted, che attualmente risiedono presso la propria abitazione e soffrono di noia, creando guide per realizzare il perfetto letto d'albergo direttamente a casa, compresi quei fantastici asciugamani a forma di animali che spesso vi troviamo sopra.

Dalla cura delle camere di alto rango agli origami realizzati con gli asciugamani, Hotels.com invita tutti coloro che hanno tempo a disposizione e la

## VISIT THE USA: UN ROAD TRIP VIRTUALE INTERATTIVO



Il modo migliore per prendersi una pausa dalla realtà e soddisfare il desiderio di viaggiare è partire per un classico viaggio on the road americano, facendo tappa in alcune delle destinazioni più lontane e incredibili del Paese.

È possibile grazie al **Road Trip Virtuale** di sei settimane lanciato da Visit The USA per scoprire gli Stati Uniti come mai fatto prima sui suoi canali social, che porta i followers lungo cinque itinerari regionali tra i 50 stati, 5 territori e il Distretto di Columbia.

Collegandosi ai profili Instagram

e Facebook di Visit The USA, è possibile partecipare ogni giorno a quiz, sondaggi e attività interattive. I followers possono decidere i luoghi da visitare, testare la propria conoscenza delle varie regioni degli Stati Uniti e condividere i propri racconti di viaggio più belli usando l'hashtag #UNITEDstories, che avranno la possibilità di essere ripostati. Durante il road trip, i followers incontreranno virtualmente personaggi locali che daranno consigli di viaggio da veri insider.

Per entrare nello spirito di

quest'avventura virtuale, **Visit The USA** suggerisce una serie di attività per esplorare destinazioni incredibili dal proprio divano.

Per esempio osservare la fauna selvatica nel suo habitat naturale al Katmai National Park and Preserve in Alaska, provare un'esperienza in tipico stile hawaiano, dall'hula dancing alle performance di ukulele, partecipare a lezioni di salsa con i professionisti di Puerto Rico.

[www.visittheusa.com](http://www.visittheusa.com)

Canali social di Visit The USA Facebook e Instagram.

passione per i viaggi a rispondere all'**#HotelBedChallenge**. Rimanere al sicuro a casa e prendere le distanze dai social ci impedisce di fare molte cose, ma non può impedire agli amanti dei viaggi di vivere al meglio la propria **#HotelLife**.

Le guide di Hotels.com mostrano passo passo come realizzare il perfetto letto d'albergo completo di asciugamani a forma di animaletto.

Sia che tu voglia fare Sergio il Cigno, Elisa l'Elefan-

te o Lucinda l'Astice, Hotels.com ha la soluzione giusta per te!

E chi vuole giocare una sfida, può condividere i propri tentativi di creare origami con lenzuola e asciugamani su Instagram, usando l'hashtag #HotelBedChallenge e taggando @hotelsdotcom. Potrebbero esserci anche un paio di offerte a sorpresa in serbo per coloro che vi prendono parte!

<https://it.hotels.com>

PALLADIUM HOTEL GROUP TI PORTA IN GIRO PER IL MONDO



Viaggiare senza uscire di casa è possibile. Basta sintonizzarsi su **Palladium TV**, un nuovo canale televisivo con una programmazione esclusiva, con il quale **Palladium Hotel Group** vuole invitare tutti a viaggiare nella comodità della propria casa.

Questo progetto, inizialmente destinato alle camere e suite dei 48 hotel del gruppo, viene ora lanciato in una versione online esclusiva e gratuita, accessibile a tutti e da qualsiasi dispositi-

vo. Potrà essere visualizzato da una playlist sul canale YouTube aziendale di Palladium Hotel Group e dal sito web di Palladium TV.

Disponibile anche nella versione inglese, questo canale televisivo avrà un'ampia varietà di contenuti audiovisivi focalizzati sulla vita all'interno e all'esterno degli hotel in ciascuno dei territori in cui il gruppo è presente.

Palladium TV potrà essere fruibile come contenuto televisivo

tradizionale con un palinsesto predefinito, oppure su richiesta, selezionando il contenuto che si vuole vedere in qualsiasi momento.

In questo modo, Palladium Hotel Group ha voluto contribuire a rendere più gradevole la situazione che tutti stiamo vivendo, e incoraggiare i viaggiatori a continuare a progettare e pianificare la loro prossima vacanza e il loro prossimo viaggio.

[www.palladiumhotelgroup.com](http://www.palladiumhotelgroup.com)



## AL BRUNELLESCHI HOTEL DI FIRENZE CON HOTEL BOND

Paghi ora e soggiorni dopo, con un incremento del valore del 33,33% rispetto all'acquisto: sono gli **Hotel Bond**, l'investimento perfetto per gli entusiasti dei viaggi, per chi non vede l'ora di poter ripartire e vivere o regalare un'esperienza da sogno in un albergo lussuoso e sofisticato.

Il **Brunelleschi Hotel**, nel cuore di Firenze e con ristorante 1 stella Michelin,



## ITINERARIO TRA LE "MERAVIGLIE D'ITALIA" INSIEME A GRUPPO UNA



Il Gruppo UNA, da sempre impegnato nella valorizzazione dell'arte in tutte le sue forme, invita a riscoprire alcuni dei capolavori artistici che compongono il patrimonio italiano, situati a breve distanza dai suoi alberghi nelle principali città italiane. Grazie al progetto "Meraviglie d'Italia" di Google Arts & Culture, è possibile esplorare virtual-

mente questi tesori insieme a più di 150 istituzioni culturali del Bel Paese, in attesa di poterli ammirare di persona durante un long weekend all'insegna di un'ospitalità tutta italiana. Ecco una selezione di spunti da scoprire online e appuntare in agenda, tra esposizioni virtuali, Made in Italy e antiche tradizioni. A Firenze, una passeggiata vir-

tuale sulle rive dell'Arno, a Roma, dai siti culturali al fascino senza tempo delle icone del cinema e della moda, in una Napoli insolita, dalle antiche catacombe ai designer contemporanei, a Catania la ricoperta della tradizione. [www.gruppouna.it/esperienze](http://www.gruppouna.it/esperienze)  
[www.gruppouna.it](http://www.gruppouna.it)

è pronto a proporre il suo Bond, godibile entro il 24 dicembre. L'**Hotel Bond è un voucher** che rappresenta un vantaggio sia per chi lo acquista che per la struttura interessata. L'acquirente fa un investimento su un soggiorno futuro, ottenendo il 33,33% in più del valore rispetto all'acquisto, e contempo-

raneamente sostiene la struttura scelta. Il Brunelleschi Hotel, indirizzo storico e di charme del centro di Firenze, fresco di stella Michelin, con le sue suite panoramiche, le camere dal décor impeccabile, la torre bizantina inglobata nella sua facciata, si trova a due passi dal Duomo.

Una meta ideale per regalare e regalarsi un'esperienza di puro lusso, per riassaporare la bellezza di una delle città più belle d'Italia, il gusto di una cucina stellata e il comfort del top della ricettività alberghiera.

[www.hotelbrunelleschi.it](http://www.hotelbrunelleschi.it)

# Dagli Enti e Associazioni di Categoria

A cura di: Antonio Castello

## **CONF TURISMO/CONF COMMERCIO. SI RAFFREDDA LA VOGLIA DI VIAGGIARE**

Cala il contagio, scende la preoccupazione, ma si raffredda la voglia di vacanze. Secondo un sondaggio di Confturismo/Confcommercio in collaborazione con Swg, gli italiani, inizialmente preoccupati per l'emergenza Covid, sono ora alle prese con la situazione economica e questo finirà inevitabilmente per ripercuotersi sulle prossime vacanze. Più della metà degli intervistati, il 57%, dichiara che, anche dopo la fine dell'emergenza, non si muoverà per fare una vera e propria vacanza, ma soltanto per 2 o 3 giorni e senza allontanarsi troppo dalla propria residenza. Insomma, più che ferie estive, le vacanze degli italiani assomigliano ai cosiddetti "short break" di mezza stagione, con un impatto molto più ridotto sui consumi. Solo il 20% vorrebbe fare le valigie appena l'emergenza sanitaria sarà conclusa, il 15% è incerto per le disponibilità economiche, l'8% non sa se potrà farlo per le ferie e impegni lavorativi. Insomma regna l'incertezza

Crolla inoltre il desiderio di fare shopping o comprare regali in vacanza, probabilmente legato al timore di frequentare contesti urbani ma certamente connesso anche alla crisi economica percepita: solo il 7% degli intervistati lo mette tra gli obiettivi mentre lo scorso anno, sempre ad aprile, lo era per il 22%. A fortissimo rischio quindi anche la notoria trasversalità dell'economia del turismo, di cui beneficiano commercio, trasporti locali, cultura e decine di altri settori.

"In questa situazione - commenta il Presidente di Confturismo-Confcommercio Luca Patanè - non intervenire subito e con strumenti efficaci a supporto delle attività del settore e dei consumi, con una "manovra sincronizzata su più fronti", vuole dire negare i fondamentali dell'economia e non avere assolutamente chiaro quali sono davvero i settori strategici nel nostro sistema Paese. E questo è solo l'inizio. Quando, a fine anno, mancheranno alla bilancia commerciale italiana i 17 miliardi di surplus generati dal turismo nel 2019, in pratica un terzo del totale, allora finalmente ci si renderà conto dell'importanza del nostro settore, ma sarà troppo tardi".

## **ENIT. SARÀ UNA RIPARTENZA TRICOLORE. PUNTIAMO A RECUPERARE QUEL 40% DI ITALIANI ESTEROFILI.**

L'Italia che riparte ha un grande potenziale grazie alla crescita dei viaggi domestici da parte degli italiani che preferiranno l'Italia ai viaggi all'estero. Il 40 per cento dei viaggiatori italiani, infatti preferiva viaggi all'estero ma quest'anno resterà in patria per vacanze tricolori. La prospettiva è recuperare in parte con il turismo domestico il calo delle prenotazioni internazionali per l'estate (da giugno ad agosto) una diminuzione anche maggiore dei competitor diretti quali Spagna e Francia: l'Italia pur avendo il maggior numero di prenotazioni in corso per l'estate, realizza anche il calo più profondo pari a -81,4%, rispetto al -80,1% della Francia e al -77,5% della Spagna. L'Italia (40 per cento), quindi, ha un potenziale maggiore nella sostituzione dei viaggi domestici ai viaggi outgoing rispetto alla Spagna (28% in uscita) e alla Francia (25%). D'altronde il turismo italiano ha sempre registrato presenze massicce di turisti stranieri e quindi risente di più della diminuzione del turismo internazionale. Nei primi 4 mesi del 2020 il traffico aeroportuale internazionale verso l'Italia è diminuito del -64,8%, registrando 655mila arrivi stranieri negli aeroporti italiani. Nel monitoraggio settimanale di Enit, alla nona settimana di osservazione sull'andamento degli arrivi aeroportuali nel 2020, le perdite indicano un dato complessivo del -70,7% rispetto allo stesso periodo del 2019, con una tendenza discendente costante nella diminuzione della domanda internazionale fermata dal blocco dei viaggi. Si avverte la mancanza di Paesi long haul con una diminuzione più evidente delle provenienze dalla Cina che cala del -82% (valore massimo) e dagli USA (-78,1%), mentre il calo inferiore del si registra dalla Russia (-63,3%). Quanto ai pernottamenti internazionali nel 2020 si stima che il calo si attesterà al -49%, pari a 31 milioni di visitatori, con pernottamenti internazionali inferiori di 108 milioni rispetto al 2019. Si può sperare, però, in un recupero degli arrivi a corto raggio a luglio mentre il resto del mondo si riprende più lentamente. È giusto quindi attendersi un recupero degli arrivi dai Paesi vicini dato che rappresentano il 56 per cento del

turismo internazionale in Italia. Una ripresa attesa anche in virtù di una tendenziale stabilità dei prezzi praticati dal sistema ricettivo italiano che nel mese di giugno, addirittura, registra un valore mediano nella vendita online di 97 euro per camera. Ma in termini economici totali, i consumi di italiani e stranieri potrebbero determinare una perdita di 65 miliardi di euro (di cui 21 miliardi dall'estero). Il turismo rappresenta la quarta maggiore categoria di esportazioni dell'UE e produce effetti positivi per l'economia europea nel suo complesso: per ogni euro di valore aggiunto generato dal turismo si ottiene un effetto indiretto su altre industrie pari a 56 cent supplementari. L'Italia turistica nonostante il COVID si conferma la più desiderata e ricercata come meta internazionale. Dall'inizio della pandemia si contano un totale di 711,4 mila mention relative al Travel Italia - di cui 42,8 mila comparse sul web e 669,5 mila sui social - che hanno prodotto 197,3 milioni di interazioni equivalenti ad un investimento pari a 421,3 milioni di euro.

### **MARINA LALLI È IL NUOVO PRESIDENTE DI FEDERTURISMO CONFINDUSTRIA**

Marina Lalli è il nuovo presidente di Federturismo/Confindustria. La designazione della Lalli, già vice presidente vicario di Federturismo e anche vice presidente di Confindustria Bari BAT e di Federterme, dovrà essere formalizzata dall'Assemblea dei soci prevista entro giugno.

“È un incarico impegnativo e delicato, dichiara Marina Lalli, che arriva in un momento di grave sofferenza ed emergenza per il turismo e per l'intera economia che rappresenta però una sfida da affrontare con grande energia con l'obiettivo di far ritrovare al settore la forza che merita. Il turismo sta vivendo una crisi senza precedenti e dal decreto di maggio ci aspettiamo misure serie, un aiuto forte alla fiscalità, soldi veri e non solo prestiti. Servono finanziamenti immediati a fondo perduto così come è necessario lo stralcio totale delle imposte dirette per tutto il 2020.

Anche l'Europa è chiamata a fare la sua parte adottando rapidamente misure straordinarie da affiancare a quelle nazionali che da sole non bastano prevedendo di destinare a settore del turi-

smo una quota significativa del Recovery Fund”.

### **DECRETO RILANCIO, LA DELUSIONE DI CONFINDUSTRIA ALBERGHI**

A Confindustria Alberghi il decreto Rilancio non piace. “È forte la preoccupazione del settore per un decreto che non coglie la drammaticità che sta vivendo l'industria alberghiera e oltre un milione e mezzo di famiglie che vivono dell'industria turistica”, si legge in una nota dell'associazione.

“Le maggiori risorse stanziare, prosegue il documento, sono quelle per il buono vacanza, ma in questo momento stiamo ancora lottando per garantire la sopravvivenza stessa delle imprese che, ricordiamo sono completamente ferme dallo scorso mese di febbraio. Il 96% dei lavoratori del settore in questo momento è a casa in cassa integrazione”. Un bonus che, per come è formulato, in ogni caso non va bene: “Pesa sulle strutture costrette di fatto ad anticiparne l'80% del valore, ricevendone in cambio un ennesimo credito di imposta che contrasta con le drammatiche esigenze di liquidità che caratterizzano in questo momento le aziende del settore”.

Per rendere possibile la riapertura, conclude la nota, serve quindi una serie di misure che, definite oggi, accompagnino le imprese fino almeno all'inizio del prossimo anno. In primo luogo, vanno riviste sia la misura sugli affitti che attualmente riguarda solamente tre mesi, che l'intervento sull'I-mu, giudicato “molto parziale”, e incapace di sciogliere le riserve per i prossimi mesi.

### **GUIDE TURISTICHE CONTRO IL GOVERNO: “ESCLUSE DAL DECRETO RILANCIO”**

Guide turistiche come fantasmi del comparto turismo: semplicemente non esistono, secondo il nuovo grido d'allarme delle associazioni di rappresentanza di questa figura.

«Quanto prospettato dal ministro Dario Franceschini, per dare fiato al turismo, dà l'idea che non si conosca la reale articolazione del settore, dicono il presidente di Gti (Guide Turistiche Italiane) Simone Fiderigo Franci e la vice presidente Claudia Sonogo. Nel decreto Rilancio ci sono misure

# Dagli Enti e Associazioni di Categoria

per le imprese, per le agenzie, per i tour operator. Per salvaguardare il brand Italia. C'è il bonus o tax credit vacanza, come lo si vuole definire, per le famiglie. Si incentiva il turismo di prossimità. E va tutto benissimo, ci mancherebbe. Ma noi operatori? Per migliaia di guide turistiche, quindi divulgatori culturali di cui il turismo beneficia, non c'è nulla, tranne il rinnovo dei 600 euro per aprile e mille euro per maggio, autocertificando, come tutti gli autonomi, di avere subito un calo di almeno il 33% nel bimestre 2020 rispetto al 2019».

Il presidente sottolinea che «siamo stati messi nella voce stagionali, ma questo è inesatto; noi, pur tra alte e basse stagioni, lavoriamo tutto l'anno. Nulla che vada nella direzione di riprendere il nostro mestiere. Capiamo che si navighi a vista, ma non essere contemplati come categoria, neppure nel fondo emergenza delle imprese culturali, è davvero avvilente. Ed è frustrante dovere dimostrare di avere un calo del reddito. Noi non abbiamo reddito, forse è questo che sfugge. Non abbiamo entrate. L'Italia è ferma, il turismo è fermo, noi siamo fermi. Ma paghiamo affitti, mutui, utenze, cibo. Non è difficile desumere che siamo in grande difficoltà». La nota si conclude ritenendo che mettere le guide turistiche sullo stesso piano di altri liberi professionisti che anche se in forma ridotta hanno potuto continuare a esercitare è inconcepibile, soprattutto dopo aver inoltrato le istanze al Mibact, anche su sollecitazione della commissione parlamentare deputata, con proposte, come convenzioni con i musei. Le guide turistiche hanno richiesto politiche di reinserimento lavorativo, non assistenziale. Ora la categoria attende appropriati correttivi al decreto che vadano verso il riconoscimento della dignità della professione.

## **CONFGUIDE E FEDERAGIT. LE CINQUE RICHIESTE URGENTI DELLE ASSOCIAZIONI**

Cinque provvedimenti urgenti per sostenere la categoria delle guide turistiche e permetter loro di ripartire. Sono le richieste contenute in una lettera inviata al governo da Confguide-Confcommercio e Federagit-Confesercenti. Un appello congiunto, quindi, con la premessa che entrambe le associazioni di categoria ritengono essenziali la dichiarazione dell'esecutivo dello stato di crisi del turismo e l'istituzione di un Fondo economico specifico per il settore.

Le richieste delle guide turistiche sono: il riconoscimento di una indennità alle partite iva di almeno 1.000 euro mensili, non soggetta ad imposizione fiscale, fino a marzo 2021; e in misura inferiore alle prestazioni occasionali ed a chi gode di piccola pensione dovuta a versamenti di attività pregresse; la defiscalizzazione totale per l'anno d'imposta 2020, la decontribuzione degli oneri previdenziali e assistenziali per l'anno d'imposta 2020; e ancora la sospensione di un anno dei termini di versamento dei saldi 2019 delle imposte e oneri previdenziali, senza applicazione di sanzioni.

Per le due associazioni queste misure sono fondamentali per garantire la sopravvivenza di una categoria finora inascoltata e traghettarla verso una auspicabile rapida ripresa dell'attività.

## **FIBA/CONFESERCENTI. CON IL DISTANZIAMENTO DI 4/5 METRI, IMPOSSIBILE AVVIARE LA STAGIONE BALNEARE PER IL 50% DELLE IMPRESE.**

«Con il distanziamento tra gli ombrelloni di 4-5 metri si mette, di fatto, fuori mercato il 50% delle imprese balneari italiane. Possiamo scordarci l'estate al mare».

Così Maurizio Rustignoli, Presidente nazionale di Fiba, l'associazione delle imprese balneari Confesercenti, commenta le indicazioni, contenute in un documento tecnico sulle attività ricreative di balneazione, pubblicate sul sito dell'Inail e realizzate in collaborazione con l'Istituto superiore di Sanità. «L'auspicio - prosegue il presidente, è che le Regioni collaborino con le categorie interessate per predisporre protocolli più sostenibili. Il contributo tecnico dell'Inail non deve diventare vincolante, queste linee guida non siano prese come riferimento per controlli e sanzioni. Diversamente, per la maggior parte delle imprese del comparto sarà impossibile allestire l'arenile ed avviare la stagione balneare».

«Chiediamo inoltre al ministro Franceschini - conclude Rustignoli - che nel decreto Rilancio sia inserita l'estensione delle concessioni fino al 2033, prevista dalla legge 145 del 2018 ma non ancora applicata da molte amministrazioni comunali. Un ulteriore impedimento per l'attività dei balneari, in un momento drammatico di emergenza sanitaria ed economica».



PER IL TUO CAMPER  
SCEGLI CARGLASS

**3 ottimi motivi per chiamare Carglass®**  
in caso di danni ai cristalli del tuo Camper o Motorhome:

①

**Ti raggiungiamo ovunque!**

Officina mobile in tutta  
Italia e assistenza in tutta  
Europa T. +390240952820

②

**Intervento assicurato!**

Grazie all'accordo tra  
la tua Agenzia e Carglass®  
ci occuperemo della  
gestione della pratica

③



**Tutti gli interventi sono  
garantiti a vita**

RIPARAZIONE E SOSTITUZIONE  
**CRISTALLI  
CAMPER**

CRISTALLI  
CAMPER



[www.carglass.it](http://www.carglass.it)

Follow us:  

Numero Verde

**800-360036**



## **Il Peloponneso in camper: come viaggiare in libertà tra mare, natura e archeologia**



La Grecia è il paradiso dei camperisti da godere in piena libertà, spostandosi di giorno con facilità tra incantevoli località balneari e favolose vestigia del passato e sostando la notte senza tariffe -con discrezione- in piazzali, spiagge o pinete, oppure in campeggi ben attrezzati e zone autorizzate. Anek Lines Italia vi propone un viaggio in Grecia che unisce mare, natura, archeologia e attività sportive per gli appassionati di surf, climbing e bicicletta!

Da **Patrasso** una strada panoramica lunga e tortuosa ci porta a Sud, a **Kalogria**, una località turistica dalla sabbia fine e dai fondali bassi; se si sale sulla collina di sabbia alle spalle del paese, si può avere una vista unica del golfo sottostante! Proseguendo verso **Olimpia**, imperdibile la visita al famoso sito archeologico, per poi trovare divertimento e relax tra le onde a **Kato Samiko** nella **Baia di Zacharo**. L'ampio litorale sabbioso è perfetto per lunghe passeggiate, anche alla ricerca dei nidi delle tartarughe

Caretta Caretta! Ancora mare a **Kalo Nero** e soprattutto a **Voidokilia**, la "caraibica" spiaggia dalle acque cristalline e dalle dune di sabbia. **Pylos**, invece, è famosa per i suoi due castelli: l'antico Castello di Navarino, o Paliokastro, risalente al 13° secolo ed ormai in rovina, e il "nuovo", ben conservato, castello di Navarino, o Niokastro, costruito nel 16° secolo dai Turchi.

A pochi chilometri ci attende lo spettacolo della fortezza veneziana di **Methoni** per poi puntare al paesino di **Koroni**, situato tra la collina e il mare: tra strade e viuzze si scoprono angoli caratteristici, vedute mozzafiato, la chiesa, le fortificazioni veneziane, il convento ortodosso e il porticciolo. Ma il punto strategico per conoscere il Peloponneso anche all'interno, pur godendoci anche il mare, è sicuramente **Kalamata**, situata proprio al centro del golfo di Messinia, lungo il quale si possono visitare incontaminate spiagge e borghi tipici, dove ritrovare la Grecia degli anni Settanta.



Il viaggio verso la **penisola del Mani** (ironicamente detta "il dito medio"), in una strada tutte curve che ne permette il periplo, ci regala ancora mare e poi da **Kardamyli**, porta di accesso al Mani, ci dirigiamo ad **Agios Nikolaos**, **Neo Itilio** e **Aeropoli**, la città più importante della penisola, e alle bellissime grotte di Dirou con la suggestiva visita in barca. Il faro di **Capo Tenaro**, il villaggio di pescatori di **Gerolimenas**, il bellissimo borgo di **Lagias** e **Kotronas**, Mavrovoumi sono le ultime tappe nella splendida penisola-



con il nostro camper ancora alla volta di **Monemvasia**, di cui visitiamo la 'parte vecchia' e la parte 'nuova'. A **Mystras**, sito archeologico patrimonio Unesco dell'umanità, dalla città bassa saliamo

alla città sommersa. Altre tappe obbligate in questo nostro tour del Peloponneso, fatto "non di solo mare", ma di arte e storia, sono il **sito archeologico di Micene e Corinto**.

Sulla strada di ritorno a Patrasso, infine, ultima tappa della nostra vacanza in camper, non si può non essere tentati dal giro sul **trenino di Diakofto**, che ci regala scenari e panorami davvero unici tra strade tortuose, canyon e foreste. Il nostro periplo del Peloponneso è ormai terminato, ma lasciamo questa terra con la promessa di rivederla presto.

Infatti, il bello col camper è l'assoluta libertà e la possibilità che esso offre di tornare e ritornare in Grecia, alla ricerca della sosta perfetta, quella indimenticabile. E se non l'avete ancora trovata, l'importante – e il bello! – è non fermarsi ma continuare a cercarla, nei viaggi successivi!

la, un territorio chiuso al mondo esterno e sospeso nel tempo con i suoi uliveti, le sue case in pietra e le montagne a picco su baie da sogno!

Lasciato il Mani, ci avviciniamo a **Gythio** e alla spiaggia dell'imponente relitto, la nave mercantile Dimitrios, divenuta attrazione turistica. Il mare ci offre un po' di frescura, in questi luoghi che possono diventare 'roventi' in estate pur se ventilati, e ce lo godiamo a **Boza, Archangelos, Panaritis, Pounta, all'isola di Elafonisos** - raggiungibile in ferry boat -, poi a **Korakas, Kamili Bay, Agios Fokas**, per ripartire infine

al castello per goderci il panorama della valle. Un altro splendido panorama ci attende dalla collina alle spalle di **Napflio**, che raggiungiamo dalla strada interna di mezza montagna, per poi ridiscendere verso il mare.

Napflio è una cittadina dinamica, turistica, mondana ed elegante; per chi ama mete più tranquille, dall'altra parte del promontorio c'è la **baia di Karathona**, raggiungibile anche con una bella camminata. Dopo **Salandi**, ci attende il **Teatro di Epidauro**, il museo e la zona archeologica, per poi concederci una sosta alla **Playa di Epidauro**, per la visita

**E se avete la Tessera TURIT, Anek Lines Italia vi offre il 25% di sconto su camper e caravan!**  
**Per conoscere tutte le informazioni, per richiedere un preventivo e per prenotare chiamate l'ufficio centrale Anek Lines Italia al numero 071-2072346, inviate una email a [info@anekitalia.com](mailto:info@anekitalia.com) o visitate il sito [www.anekitalia.com](http://www.anekitalia.com).**





Tessera Turit: euro 15,00  
+ Viviparchi: euro 25,00

**LA TESSERA DEGLI AMICI  
DI TURISMO ITINERANTE**

# le Mete consigliate da Anek



Avete pochi giorni per concedervi una vacanza? Preferite visitare luoghi ricchi di arte e cultura perché il troppo relax vi annoia? Non amate la confusione dei periodi di alta stagione? Allora la **Grecia classica** fa per voi!

Un lusso alla portata di tutti, un viaggio alla scoperta dei tesori dell'antichità di cui godere in "pillole" di 2, 3, 4 o 5 giorni, a seconda delle esigenze.

Anek Lines Italia ha pensato per voi a dei mini tour che partono da Atene, culla della civiltà occidentale, per proseguire con escursioni in altre città, famose in tutto il mondo per i loro siti archeologici: **Delfi, Olimpia, Epidauro, Corinto, Micene.**

Scoprirete la doppia personalità di **Atene**, classica e moderna, e verrete conquistati dall'**Acropoli** e dall'**Agorà**. Visiterete l'Ombelico del Mon-

do, sito a **Delfi**, e anche voi come nell'antichità chiederete consiglio al suo Oracolo, la Pizia.

Ammirerete il **Teatro di Epidauro**, uno dei più famosi per perfezione e armonia di proporzioni; passerete per Micene, la città Omerica definita dal grande cantore cieco la città "ricca d'oro", o vi lascerete affascinare dalla storicità di **Olimpia**, culla dei giochi olimpici, dove ancora oggi viene accesa la fiaccola che, trasportata dai tedofori, dà inizio alle manifestazioni sportive.



Da nord a sud questo piccolo gioiello regala panorami e spiagge meravigliosi, natura incontaminata ed anche molteplici luoghi di svago e divertimento dove potersi immergere e respirare

la tipica vivace ospitalità greca.

Anek Lines Italia mette a vostra disposizione una vasta gamma di proposte per pacchetti (nave+soggiorno) o per solo soggiorno, trasferimenti, servizi a terra, noleggi. Tutte le strutture sono state selezionate e pensate per ogni preferenza ed esigenza delle vostre vacanze: appartamenti per chi predilige una propria completa autonomia, apart-hotel per chi desidera il giusto connubio tra autonomia e comodità, e hotel dotati di ogni comfort.





La parte settentrionale di Lefkada, zona in prevalenza ventosa, è il paradiso naturale per gli amanti degli sport acquatici come windsurf e barca a vela e che potranno scoprire le numerose baie da sogno in tutta libertà (la bellissima spiaggia di sabbia di **Aghios Ioannis** è una delle più indimenticabili).

Poco distante si trova **Lefkada** città, il frizzante capoluogo dell'isola dalla vivace ed accogliente atmosfera. Il litorale occidentale è un lungo susseguirsi di spiagge bianche e cristalline.

Dalla lunga **spiaggia di sabbia di Kathisma**, per proseguire verso quella di **Egremni** famosa anche per i suoi tramonti mozzafiato, ed arrivare nell'estremo sud fino a **Porto Katsiki**, considerata una delle più belle spiagge d' Europa: percorrere questa parte dell'isola vi farà avere costantemente gli occhi pieni di scorci unici e mare turchese. Anche il litorale orientale non è da meno per la varietà di paesaggi ed angoli suggestivi delle sue spiagge, tra cui spicca quella di ciottoli di **Mikros Gialos a Poros**.

Dalla cittadina di Nidri, il più popolare centro turistico dell' isola è possibile effettuare numerose minicrociere in caicco alla scoperta delle affascinanti **isole di Skorpios, Meganissi, Itaca**: escursioni uniche e magiche per godere anche della suggestiva esperienza di barbecue e pranzi preparati direttamente in spiaggia.

State pensando a panorami mozzafiato, mari cristallini e natura incontaminata? Avete voglia di immergervi nei tipici ritmi greci e nella loro sapiente calma? Non volete rinunciare al divertimento, alla storia e alla cultura? Le **Isule Ioniche** racchiudono tutto questo!

**Corfù, Lefkada, Cefalonia, Zante** vi aspettano

con le loro diverse bellezze e caratteristiche di cui innamorarsi e dove potrete ritrovare lo spirito delle vostre vacanze.

Per la famiglia in cerca di relax , per le coppie in cerca di momenti romantici, per i giovani e tutti coloro che desiderano divertimento e svago, Anek Lines Italia ha selezionato tutte le strutture con il miglior rapporto qualità-prezzo per offrirvi speciali e vantaggiosi Pacchetti Nave e Soggiorno. Sapremo venirci incontro anche se desiderate una vacanza su misura grazie alle numerose soluzioni personalizzabili create sulle vostre singole esigenze e preferenze.



**Partire con Anek Lines Italia vi farà anche risparmiare grazie allo speciale sconto dedicato ai soci **TURISMO ITINERANTE** sui Pacchetti Nave e Soggiorno o solo Soggiorno.**

**Per conoscere tutte le informazioni, per richiedere un preventivo e per prenotare potete chiamare l'ufficio centrale Anek Lines Italia al numero 071-2072346, inviare una email a [info@anekitalia.com](mailto:info@anekitalia.com) o visitare il sito [www.anekitalia.com](http://www.anekitalia.com). Vi aspettiamo!**



## RCA FAMILIARE

Il 16 febbraio scorso è entrata in vigore la cosiddetta RC Auto Familiare. Vale a dire quella modifica normativa in base alla quale d'ora in poi tutti i veicoli di un nucleo familiare convivente, al rinnovo del contratto assicurativo passeranno nella classe di merito più vantaggiosa fra quelle dei veicoli (sarebbe meglio dire dei conducenti) presenti in famiglia.

La norma si applica a patto che non abbiano riportati sull'attestato di rischio dei sinistri a responsabilità esclusiva, principale o paritaria negli ultimi 5 anni.

Ovviamente per rientrare nel beneficio, non basterà avere la stessa residenza, ma si dovrà dimostrare un vincolo ben preciso: le assicurazioni chiederanno lo stato di famiglia.

Si tratta in pratica di un ampliamento della riforma Bersani, che ora si applica anche a veicoli di tipologia differente, dai ciclomotori agli autocarri, passando per automobili e moto.

E, cosa importante, vale anche per i mezzi già presenti in famiglia, mentre la Bersani si riferiva esclusivamente ai veicoli di nuovo acquisto.

Fin qui le intenzioni del Legislatore, che ha introdotto la novità con il decreto fiscale 124 del dicembre 2019.

Peccato che la legge presti il fianco a molte critiche e lasci spazio a dubbi interpretativi.

Tanto che l'originaria entrata in vigore del 1° gennaio 2020 era già stata posticipata al 16 febbraio, con il Decreto Milleproroghe.

E si attendevano ulteriori rinvii, come chiesto anche dall'Ania, l'Associazione delle compagnie assicuratrici, che aveva sottolineato l'assenza del regolamento Ivass necessario per chiarire i tanti dubbi interpretativi.

Contrariamente a tutte le aspettative, nel pomeriggio di venerdì 14 febbraio si è diffusa la notizia che gli emendamenti al Milleproroghe mirati al rinvio non erano stati approvati.

E ora, salvo novità impreviste e imprevedibili, la novità è legge.

A questo punto, sappiamo che all'atto del rinnovo di un contratto assicurativo di un veicolo già presente in un nucleo familiare, prenderemo automaticamente la classe di merito migliore fra quelle presenti in famiglia. Un paio di esempi.

Se papà ha un'auto in 3 classe, mamma una seconda auto in 1 e il figlio un motociclo in 9, al rinnovo del contratto anche l'auto del papà e la moto del figlio andranno in 1 classe.

E questo varrà anche per veicoli di categoria molto differente.

Un caso limite potrebbe essere un ciclomotore presente in famiglia in 1 classe e un autocarro in 14: al rinnovo l'autocarro andrà in 1a classe, con un beneficio economico enorme "regalato" a un veicolo di una categoria assai incidentale, e per questo fortemente sfavorita dalle tariffe assicurative.

E se poi si avesse un incidente?

Qui c'è ancora poca chiarezza, perché la norma nuova è stata inserita nella conversione in legge del Decreto Milleproroghe.

Però sembra che il veicolo causa dell'incidente, e solo lui, possa essere penalizzato con la perdita fino a 5 classi di merito, a discrezione della compagnia assicuratrice, se il sinistro causato prevede un risarcimento superiore a 5 mila euro.

I dubbi sono forti.

Tanto per cominciare, si abolisce di fatto il sistema bonus-malus, sul quale era fondata la RC Auto in Italia. Non si tiene più conto della storia assicurativa di un guidatore per concedergli una tariffa ridotta.

Questo significa che aumenteranno le tariffe per gli altri, quelli che non potranno godere del beneficio!

Il fatto è che le assicurazioni, società private con fine di lucro, operano in maniera sostenibile.

Vale a dire che speculano sulla gestione di un determinato rischio.

Il comparto RC Auto per una compagnia si riassume nella differenza (positiva!) fra la raccolta premi e la spesa in costi di gestione e risarcimenti.

La nuova legge riduce la raccolta premi senza ridurre anche la spesa in risarcimenti?

Inevitabilmente aumenteranno le tariffe per mantenere sostenibile il sistema.

La traduzione è che saliranno le tariffe, cosa che colpirà prevalentemente i nuclei familiari a basso reddito, quelli dove è presente un solo veicolo.

Della novità beneficeranno invece le famiglie dove ci sono più veicoli.

Quante?

L'Ania le stima nel 20% degli assicurati.

Ecco perché la riforma attuale è stata definita classista: favorisce il ceto benestante.

Ma ci sono altri dubbi.

Quando si scrive una nuova norma, bisogna armonizzarla con quella precedente, all'interno della quale va a inserirsi.

Ciò che non sembra essere stato fatto con il decreto-legge del dicembre scorso, che ha dimen-

ticato di modificare il Codice delle Assicurazioni dove si parla di "ulteriore veicolo... acquistato".

Su questo l'Ania ha chiesto all'Ivass un chiarimento, perché secondo le interpretazioni più stringenti, la legge non potrebbe applicarsi ai veicoli già in possesso del nucleo familiare, ma solo a quelli di nuovo acquisto.

Il nuovo testo parla poi di rinnovo di contratti già stipulati, dimenticando che quando si cambia compagnia si stipula un nuovo contratto.

Quindi non si può cambiare compagnia per godere della nuova legge?

A essere fiscali fino in fondo, essendo stato abolito il tacito rinnovo, a fine annualità si stipula un nuovo contratto anche se si rimane con la medesima compagnia.

Vi sembrano sottigliezze?

Non lo sono affatto.

E ora ci ritroviamo con una legge in vigore in assenza di molti chiarimenti importanti.

Nei prossimi giorni sicuramente l'Ivass provvederà a fare chiarezza.

Ok vedere validità

# THETFORD

## CONCENTRATED

### PICCOLI E POTENTI

- ✓ Ultra-concentrati
- ✓ Stesso numero di dosi
- ✓ Meno peso
- ✓ Meno ingombro







# LA NOSTRA VETRINA

In questi lunghi mesi di pandemia anche la nostra Rivista ha dovuto fare scelte editoriali non semplici, considerato che volevamo – sopra ogni altra cosa – che non s’interrompesse il nostro contatto con voi, cari Lettori. La chiusura generalizzata dei confini, regionali e nazionali, e il blocco del traffico sono due delle misure che hanno inciso più direttamente sulla possibilità di viaggiare: e quindi hanno eliminato all’origine quei racconti e quelle esperienze di vita vissute che sempre sono alla base degli articoli che pubblichiamo. Abbiamo quindi assai ridotto le pagine dedicate al turismo estero e dosate attentamente anche quelle rivolte a quello italiano: diciamo pure che in questi mesi di lockdown tutti noi eravamo assai più at-

tenti ai dati dell’epidemia, che continuava (e che continua ancora oggi, quando abbiamo superato ormai i 300.000 morti nel mondo!) a causare un dato di decessi per Covid-19 davvero assai imbarazzante, rispetto ad ogni altra considerazione.

Di questa attenzione ne sono testimoni anche i diversi Editoriali, spazi questi che noi tutti abbiamo sempre inteso come un momento di riflessione comune e di contatto virtuale con tutti gli Amici Lettori che ci regalano un poco del loro tempo prezioso: una scelta questa che apprezziamo sempre e che cerchiamo – ogni mese – di meritare.

Oggi viviamo un po’ sospesi, tra timori e speranze, tra aperture e paure: speriamo che la situazione generale possa migliorare quanto prima, così da poter

confidare che il peggio di questa brutta storia sia ormai alle nostre spalle...

Con questa idea, e in attesa di poter noi riprendere a viaggiare – con la speranza che poi quegli stessi itinerari possano essere al centro delle vostre scelte – abbiamo deciso di pubblicare alcune segnalazioni che ci sono pervenute da enti istituzionali, che lavorano nel nostro settore e che promuovono comunque lo sviluppo turistico di quel determinato comprensorio.

Il materiale che viene qui proposto è fedele all’originale ricevuto, completo dei contatti a cui potrete rivolgervi direttamente per qualsiasi necessità o chiarimento.

*Grazie per l’attenzione e buona lettura!*

*La Direzione Editoriale*



## ROVIGO SI SCOPRE...

ITINERARI EMOZIONANTI TRA ARTE E NATURA, STORIA E ARCHEOLOGIA IN PROVINCIA DI ROVIGO

Le bellezze d'Italia nei secoli hanno catalizzato l'interesse di poeti, scrittori, musicisti, artisti affascinati dall'arte, dalla storia e dalla magia dei paesaggi. La **provincia di Rovigo** con il **Delta del Po** è uno dei tanti esempi che, oltre ad essere set prediletto di grandi registi come Antonioni, Rossellini, Avati, Mazzacurati e tanti altri, è "terra che si scopre" nella mitologia, nell'antichità e nelle leggende che portano ai giorni nostri la memoria di straordinarie civiltà che qui hanno lasciato numerose tracce.



Uno storytelling infinito che va a nutrire le **proposte culturali e turistiche** della "Terra tra due Fiumi", presentate a Milano, in occasione della BIT Borsa Internazionale del Turismo, dal da *Rovigo Convention & Visitors Bureau*. "Anche nel 2020" spiega Cristina Regazzo, coordinatrice dell'ente di promozione "le IDEEweekend prendono spunto e si sviluppano in parallelo alle

mostre d'arte dei Palazzi Roverella e Roncale che si svolgeranno a partire da fine febbraio. Mostre di pittura e fotografia diventate, nell'arco di dieci anni, un importante richiamo di appassionati e viaggiatori, basti pensare che la mostra sul Giapponismo, chiusa il 31 gennaio, ha registrato ben 51.000 presenze con visitatori provenienti da ogni parte d'Italia".

Anticipando il 2021, anno in cui ricorreranno i 700 anni dalla morte di **Dante Alighieri**, Rovigo apre la stagione primaverile con un tributo al sommo poeta a Palazzo Roncale con il progetto "**La Quercia di Dante**", ideato e gestito da Fondazione Cassa di Risparmio di Padova e Rovigo, Comune di Rovigo, Accademia dei Concordi, Parco Regionale del Delta del Po Veneto (Riser-



va MAB Unesco), Comune di Ariano nel Polesine. Un percorso che inizierà il **28 febbraio per terminare il 28 giugno**, di precisa matrice territoriale che parte da un corposo frammento del monumentale esemplare di **Quercus robur** che dominava fino al 2013 l'argine del Po di Goro, nei pressi di San Basilio, su cui Dante nel 1321 si arrampicò per orientarsi nell'intrico di acque e boschi che all'epoca ricopriva l'area del Delta del Po, ritrovando così la strada verso Ravenna.



**Palazzo Roncale** celebra il Poeta con diverse iniziative, a partire dalla mostra **Visioni dell'Inferno** a cura di Alessia Vedova, Mauro Carrera, Barbara Codogno, Virginia Baradel), in cui ognuno dei 33 canti sarà accompagnato dalle illustrazioni realizzate da 3 grandi artisti: **Gustave Dorè, Robert Rauschenberg e Brigitte Brand**. Altri corner presentano antiche edizioni della Divina Commedia, facenti parte del patrimonio librario dell'Accademia dei Concordi e del Seminario Vescovile di Rovigo, oltre a originalissime interpretazioni dell'Inferno dantesco come ad esempio

L'**Inferno di Topolino**, popolare parodia a fumetti della Divina Commedia prodotta dalla Disney. Inoltre, ma anche interessanti conferenze e incontri a tema che faranno da corollario all'intero progetto.

### NATURA E ARCHEOLOGIA

Immergersi nella natura e nella cultura al Delta del Po è molto interessante grazie a itinerari che nutrono corpo e mente con le storie che solo l'archeologia sa raccontare. I musei di **Adria**, città etrusca così importante da dare il nome al mare Adriatico, e di **Loreo** che racconta la vita quotidiana in una *mansio* di età

romana, fanno da splendida cornice agli scavi di **San Basilio di Ariano nel Polesine**, recentemente riaperti e visitabili mentre sono in corso le indagini.

Nel sito preromano di **San Basilio** si svolgono annualmente campagne di scavo condotte dall'Università di Padova e di Venezia. Gli scavi in corso, la ricchezza dei siti archeologici e dei musei, ne fanno un luogo unico per chi predilige turismo esperienziale. È possibile che utenti esterni possano entrare nello scavo-scuola grazie agli appassionati locali che fanno parte dei gruppi archeologici.

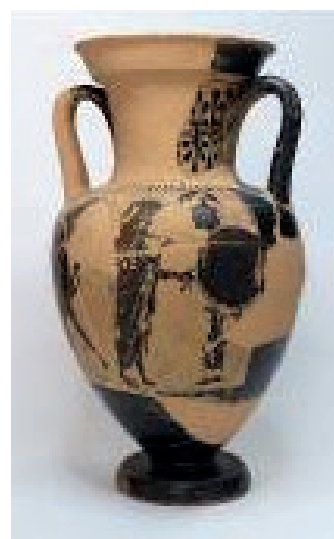

Al **Museo archeologico nazionale di Adria** si può invece provare un'esperienza di **osservazione tattile** con reperti archeologici originali, per "sentire" attraverso il tocco delle mani l'emozione di una storia millenaria. Al termine si potrà partecipare a un laboratorio di antiche tecniche ceramiche per capire con gli esperti i segreti degli antichi ceramisti ateniesi ed etruschi. Un **turismo slow** che, unito alle **attività esperienziali** condotte nei musei e negli scavi, arricchisce, emoziona e lascia memorie profonde, complementari e indissolubilmente legate alla meravigliosa natura del Parco.

## Museo archeologico nazionale di Adria

Via G. Badini, 59 - 45011

Adria (RO)

Tel/fax 0426.21612 - pm-ven.

[museoadria@beniculturali.it](mailto:museoadria@beniculturali.it)

[www.archeoveneto.it](http://www.archeoveneto.it)

Immerso in un ampio parco alberato, il museo illustra la straordinaria storia del Basso Polesine, un territorio che ha rappresentato nell'antichità lo snodo dei rapporti tra il mondo mediterraneo, l'Italia settentrionale e la cultura centro europea. La storia di Adria è ricca e complessa: sorta nel VI secolo a.C. come porto fluviale etrusco dove si conducevano commerci con le navi provenienti dalla Grecia alla ricerca di materie prime come ambra baltica, argento e stagno, mantenne anche durante l'età romana il ruolo di cerniera tra Oriente e Occidente. La sua importanza è testimoniata dalle ricche collezioni conservate nel museo



archeologico, che comprendono bronzi e gioielli etruschi, ceramiche antiche a figure nere e a figure rosse e una straordinaria raccolta di vetri di epoca romana famosi a livello internazionale.

La città attuale, la cui visita merita una sosta immersa in un paesaggio di acque e di storia, è la naturale porta d'ingresso al Parco del Delta del Po, riserva di biosfera UNESCO.

## Antiquarium di Loreo

Riviera Marconi 53 - 45017

Loreo (RO) - Fax 0426 669186

- [www.archeoveneto.it](http://www.archeoveneto.it) - [www.watermuseumofvenice.com](http://www.watermuseumofvenice.com)

L'**Antiquarium** fu allestito nel 2004 presso la Torre civica del Comune di Loreo, con la finalità di valorizzare la cultura e le tradizioni storico-artistiche dell'area del Delta del Po, creando un polo di attrazione turistica. Il centro focale della raccolta è rappresentato dai materiali rinvenuti negli scavi della grande



villa rustica di Corte Cavanella, condotti dalla Soprintendenza per i Beni Archeologici del Veneto tra il 1981 e il 1990.

## San Basilio di Ariano nel Polesine

Via San Basilio 12 - 45012

Ariano nel Polesine (RO)

Tel. 0426 71200 - 0426 372330

[www.archeoveneto.it](http://www.archeoveneto.it)

L'area di **San Basilio** ha restituito, nel corso degli ultimi decenni, abbondanti materiali relativi all'occupazione di questo territorio sin dall'epoca arcaica (VI-V sec. a.C.), quando il territorio era frequentato da Etruschi, Greci e Veneti ed era centro



fiorente di commerci con tutto il Mediterraneo centro-orientale e con l'Etruria. In epoca romana (II sec. a.C.) la costruzione di un'importante via consolare, la Via Popilia, che collegava Rimini con Aquileia, portò alla rinascita di questa parte di territorio, che divenne sede di una stazione di posta, la mansio Hadriani, ampiamente documentata dagli scavi degli anni Ottanta e i cui reperti sono oggi esposti presso il Centro Turistico Culturale. Alla fine dell'Impero Romano sorse qui uno dei più antichi centri di culto cristiano della provincia di Rovigo, rinvenuto nel corso degli scavi più recenti. Ad esso appartengono i resti oggi conservati nell'area archeologica di San Basilio, in particolare un sepolcreto tardo-antico con tombe alla cappuccina e il complesso paleocristiano con battistero ottagonale. Da non perdere la Chiesetta di San Basilio di epoca altomedievale facente parte dell'insediamento benedettino. Il pavimento vetra-to consente di vedere i reperti ritrovati. Proprio in queste zone è passato Dante probabilmente

te nel suo ultimo viaggio. Sulla via del ritorno il sommo Poeta non trovando riferimenti sul suo cammino, nell'intrico di acque e boschi che all'epoca ricopriva l'area del Delta del Po, si arrampicò su una grande "rovra" ritrovando così la strada verso Ravenna. La leggenda racconta che fosse la secolare Quercia di San Basilio celebrata con la mostra.



All'inizio della primavera **Palazzo Roverella**, dal **4 Aprile al 5**

**Luglio**, ospiterà poi una nuova, importante esposizione monografica su **Marc Chagall** con una selezione di 100 opere tra dipinti su tela, su carta, incisioni e acqueforti pubblicate negli anni in cui si era allontanato dalla Russia. Le opere provengono, oltre che dagli eredi dell'artista che hanno concesso un generoso prestito, dalla Galleria Tretyakov di Mosca, dal Museo di Stato Russo di S. Pietroburgo, dal Pompidou di Parigi, dalla Thyssen Bornemisza di Madrid e dal Kunstmuseum di Zurigo e da collezioni private.

Si potranno vedere alcuni dei più grandi capolavori di Chagall, dalla Passeggiata all'Ebreo in rosa, a Il matrimonio, Il Gallo, Quanto nero.

Una mostra dall'indubbio appeal curata da Claudia Zevi che ha scelto di focalizzare l'attenzione su quanto la cultura popolare russa abbia influenzato tutta l'opera di Chagall. Un'iconografia fatta di religiosità che attinge dalla tradizione della favola e dalla cultura popolare russa in una quantità infinita di immagini.

### **Marc Chagall e la dimensione onirica.**

Le IDEE Weekend che il Rovigo Convention & Visitors Bureau pensate per chi visita la mostra di Marc Chagall legate alla dimensione onirica sono un vero connubio tra sogno e realtà!

Seppure conoscere la storia del luogo sia un filo conduttore imprescindibile e che nel territorio di Rovigo e della sua Provincia ci siano tanti spunti per approfondire la cultura millenaria, la stagione estiva è propizia per



rendere il weekend ancora più suggestivo perché Rovigo e il Delta del Po sono famosi per i tramonti che lasciano senza fiato...

A partire da marzo-aprile (dipende dal meteo) e fino a settembre le visite a musei, palazzi, chiese e le escursioni possono essere programmate anche all'ora del tramonto per poi concludersi con un indimenticabile aperitivo.

Un momento piacevole da condividere, anche in modo semplice, con chi abita questi luoghi e, con passione e impegno, cerca di farlo conoscere.

Ma non è tutto!

Per chi si sveglia presto come le allodole, non mancano le escursioni nel Delta del Po in barca all'alba, magari sulla Sacca degli Scardovari con i pescatori di cozze e vongole che raccolgono "l'oro del Delta" per portare poi i mitili freschissimi nei luoghi di depurazione e distribuzione. E chissà qualcuno potrebbe anche sperimentare una ...diversa colazione!

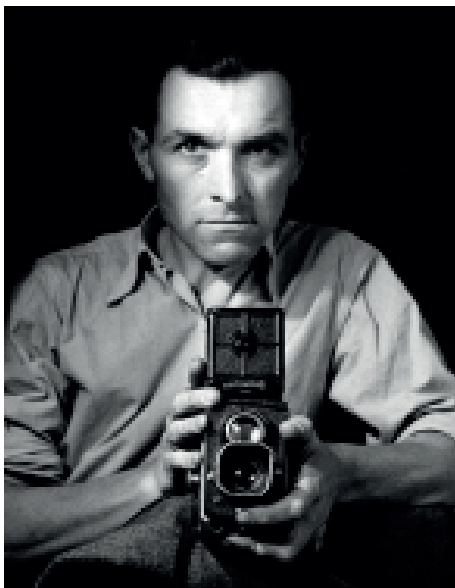

Sempre promossa da Fondazione Cassa di Risparmio di Padova e Rovigo, Comune di Rovigo e Accademia dei Concordi è la mostra di **Robert Doisneau**, grande maestro della fotografia, in cartellone a **Palazzo Roverella dal 26 settembre di quest'anno al 31 gennaio 2021**.

Insieme a Henri Cartier-Bresson, Doisneau è considerato uno dei padri fondatori della fotografia umanista francese e del fotogiornalismo di strada. Con il



suo obiettivo cattura la vita quotidiana degli uomini e delle donne che popolano Parigi e la sua banlieue, con tutte le emozioni dei gesti e delle situazioni in cui sono impegnati.

Chi non ricorda infatti il celebre scatto che immortalava quello che da molti è considerato il più bel bacio della storia?

L'immagine in bianco e nero di una giovane coppia, indifferente alla folla dei passanti e al traffico della Place de l'Hôtel de Ville di Parigi.

"Non c'è dubbio" – sottolinea in conclusione Cristina Regazzo "che le mostre d'arte costituiscano ogni anno l'evento più atteso nel panorama del nostro territorio, ma questa stagione è speciale, visto il succoso programma delle iniziative culturali, particolarmente ricco e variegato come dimostrano ad



esempio l'iniziativa "Respiriamo Cultura" al Museo Grandi Fiumi di Rovigo, i festival di maggio e d'autunno fino al gran finale di ottobre con i festeggiamenti per i 1100 anni delle Torri del Castello"

Mai così azzeccato appare il motto "**Rovigo piccola destinazione...ma grande scoperta!**"

Buon viaggio!

#### **A PROPOSITO DI...**

**Rovigo Convention & Visitors Bureau**, dal 2015 promuove Rovigo e la sua provincia come destinazione di viaggi Leisure e Business con lo scopo di far conoscere le ricchezze storiche artistiche culturali e gastronomiche della città, dei borghi limitrofi e del Delta del Po, area Mab Unesco per la sua biodiversità. Rovigo Convention & Visitors Bureau è il partner ide-

ale per chi desidera organizzare convegni, seminari, eventi aziendali, culturali e sportivi, post meeting-incentive.

#### **Materiali disponibili on-line:**

mappa "Rovigo nel cuore" – Brochure RCVB – Brochure Polesine Grandi Orizzonti

**Informazioni e richieste** Rovigo Convention & Visitors Bureau referente: Cristina Regazzo M 333.2930606

[www.rovigoconventionbureau.com](http://www.rovigoconventionbureau.com)

[eventi@rovigoconventionbureau.com](mailto:eventi@rovigoconventionbureau.com)

**Ufficio stampa** Rovigo Convention & Visitors Bureau  
Manuela Caminada  
Via Leopardi, 2, 20123 Milano  
M 333 6217082

[manuela.caminada@gmail.com](mailto:manuela.caminada@gmail.com)

# VAL D'EGA: UNA PERLA NASCOSTA



**Da metà giugno 2020, un'estate nel segno degli ampi spazi e delle esperienze esclusive nel grande cuore delle Dolomiti.**

Molte volte la **Val d'Ega**, a 20 km da Bolzano, è stata definita il cuore delle Dolomiti. Non si è forse invece mai posto troppo l'accento su quanto questo cuore sia grande, tanto sul piano squisitamente fisico, quanto su quello della forza della passione per la montagna e per chi la montagna la ama incondizionatamente.

**Ferma restando la volontà e l'intenzione di seguire scrupolosamente le norme di sicurezza indicate dalle autorità, il gioiello incastonato nel Patrimonio dell'Umanità UNESCO non si ferma e pensa a un'estate aperta al turismo, a partire da metà giugno 2020**, dove tutti siano i benvenuti tranne, appunto, il virus che ci sta costringendo a rinunce e cambiamenti nelle abi-

tudini e nei programmi.

In una situazione che impone il distanziamento sociale, il vantaggio dell'area compresa tra Catinaccio/Rosengarten e Lantemar sta innanzitutto nella sua **ampiezza di 200 km<sup>2</sup> e nel conseguente rapporto tra spazi, posti letto e numero di residenti**.

Nei boschi che coprono circa il 70% della superficie si sviluppano gran parte dei **500 km di sentieri per escursioni a piedi o in mountain bike**.

Una perla ancora nascosta come la Val d'Ega – mai affollata – può a pieno titolo qualificarsi come **meta ideale per una vacanza nel rispetto delle distanze di sicurezza**, anche in virtù di una **densità di posti letti che conta solo 24 letti per km<sup>2</sup>**: uno

spazio che supera decisamente il canonico – e ormai tristemente noto – metro e mezzo del raggio d'azione delle famigerate droplet.

**Le 217 possibilità di alloggio rigorosamente in gestione familiare**, sebbene abbiano sempre soddisfatto la domanda, garantiscono una frequentazione moderata e più che gestibile, dal punto di vista delle nuove regole sanitarie. Come sempre, la varietà delle sistemazioni – dai 17 hotel 4 stelle superior agli agriturismi, affittacamere e appartamenti, che sono il 65% di tutti gli alloggi – permette di pianificare una vacanza secondo le specifiche esigenze con possibilità di **cancellazioni flessibili**.

Chiaramente, non è solo contemplando la propria naturale

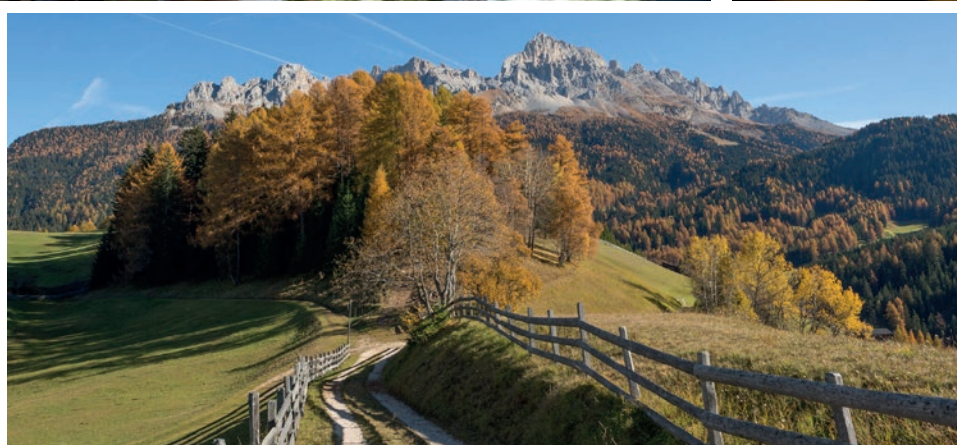



predisposizione al turismo in questi tempi di crisi che la Val d'Ega intende estendere l'invito agli **amanti della montagna e delle Dolomiti**. Per adeguarsi al carattere inedito della situazione, si stanno immaginando attività e iniziative individuali o per un numero esiguo di persone. Più

che una vacanza d'emergenza è allora forse il caso di pensare a quella in Val d'Ega per l'estate del 2020 come a **un'esperienza privata ed esclusiva, che permetterà di godere di panorami straordinari, scenari incantati e condizioni atmosferiche tradizionalmente superlative** in

un modo diverso e per certi versi privilegiato. Per quanto, si spera, irripetibile.

**Per Informazioni:**

Val d'Ega Turismo  
Tel. 0471 619500

E-mail: [info@valdega.com](mailto:info@valdega.com)

Sito web: [www.valdega.com](http://www.valdega.com)





# ALTA BADIA UN CUORE PER L'ECOLOGIA



*L'Alta Badia crede fermamente nella tutela dell'ambiente, promuovendo progetti ad hoc. Soprattutto in un periodo come questo, caratterizzato dal virus Covid-19, è necessario agire responsabilmente e salvaguardare ancora di più la natura che ci circonda, per garantire sia agli abitanti della zona, che ai numerosi visitatori un ambiente sano e pulito. Nascono così, nell'estate 2020, **WOWnature Alta Badia**, il progetto di riforestazione della zona colpita da Vaia, e le escursioni sostenibili **Eco-Hiker Alta Badia**.*



**Alta Badia (Bolzano)** – L'ecosostenibilità e la tutela dell'ambiente sono valori innati, e un obiettivo che caratterizza tutte le attività svolte dalle persone che abitano in Alta Badia nel cuore delle Dolomiti **Patrimonio Mondiale UNESCO**.

La località è situata tra i parchi naturali Fanes-Senes-Braies e Puez-Odle, che comprendono estese aree di interesse paesag-

gistico e culturale. Queste sono considerate preziose, perché contribuiscono a mantenere i paesaggi e la natura circostante allo stato originario, offrendo la possibilità di vivere esperienze turistiche in modo naturale.

L'obiettivo dei ladini, gli abitanti della zona, è quello di proteggere queste montagne, che il famoso architetto Le Corbusier definiva "la più bella opera architettonica al mondo". Solo amandole è possibile spiegare ai turisti che visitano l'Alta Badia, come viverle in maniera consapevole.

**Durante l'estate 2020 nascono, in questa ottica, diversi progetti nuovi che mirano alla tutela e alla salvaguardia dell'ambiente.**

### **WOWNATURE ALTA BADIA: CRESCI UN ALBERO. UN PROGETTO DI RIFORESTAZIONE DELLA ZONA, COLPITA DA VAIA**

A fine ottobre 2018 anche i boschi dell'Alta Badia hanno subito imponenti danni a causa della tempesta Vaia che si è violentemente abbattuta su queste zone, aprendo una profonda ferita nel cuore di queste montagne e distruggendo boschi secolari. Grazie al progetto **WOWnature Alta Badia**, oggi è possibile lottare contro la crisi climatica.

La località e la granfondo ciclistica Maratona dles Dolomites – Enel sostengono la riforestazione di uno dei boschi colpiti, tramite il progetto realizzato in collaborazione con Etifor (spin-off dell'Università di Padova e creatore di WOWnature).

Sui siti [www.altabadia.org](http://www.altabadia.org) e [www.maratona.it](http://www.maratona.it) sarà possibile, per tutti coloro che lo desiderano, adottare 1000 nuovi alberi, contribuendo così a realizzare questo importante progetto ambientale. L'intervento di riforestazione sarà realizzato in un'area di 12 ettari nella zona del Passo Campolongo e gli alberi, acquistati per sé o regalati, potranno essere piantati direttamente dall'acquirente, durante le due giornate di riforestazione, previste per l'estate 2020, qualora le condizioni del momento lo permetteranno.

Per svolgere i lavori sul campo, Etifor si affiderà alla ditta altoatesina WaldPlus certificata Forest Stewardship Council®(FSC®); la certificazione di Gestione Forestale FSC assicura che la foresta sia gestita nel rispetto di rigorosi standard ambientali, sociali ed economici.

Il progetto WOWnature Alta Badia vuole in questo modo stimolare ulteriormente e concretizzare gli obiettivi del territorio.

[www.altabadia.org/wownature](http://www.altabadia.org/wownature)

**Qualche curiosità:** ogni cittadino italiano produce mediamente 5.000 kg di CO<sub>2</sub> l'anno. Un albero cattura, nell'arco della sua vita ca. 700 kg di CO<sub>2</sub>. Per bilanciare le proprie emissioni di CO<sub>2</sub>, una persona dovrebbe crescere 7 alberi ogni anno.

### **ALTA BADIA ECO-HIKER: ESCURSIONI SOSTENIBILI, AIUTANDO LA NATURA**

Lo scopo di Alta Badia Eco-Hiker è quello di sensibilizzare l'escursionista alla protezione dell'ambiente e delle Dolomiti,

quale ecosistema molto fragile. Troppo spesso vengono disseminati nella natura scarti e rifiuti. Durante gli appuntamenti di Alta Badia Eco-Hiker, in programma per l'estate 2020, gli escursionisti hanno la possibilità di aiutare concretamente l'ambiente circostante.

Ai partecipanti, accompagnati da un esperto del territorio, verranno forniti guanti, attrezzi, sacchetti bio e tutto l'occorrente per riportare a valle i rifiuti trovati sui prati e nei boschi, lungo il percorso.

**Gli appuntamenti sono attualmente previsti per il 13 e il 27 luglio e per il 24 agosto**, nel totale rispetto delle disposizioni legate all'emergenza Covid-19. I posti sono limitati.

L'iscrizione è obbligatoria e può essere effettuata presso gli uffici turistici dell'Alta Badia.

## **NOVITÀ IN QUOTA: ULTERIORI COLLEGAMENTI CON GLI IMPIANTI DI RISALITA**

Quando si parla di salvaguardia dell'ambiente, è fondamentale pensare alla riduzione delle emissioni causate dal traffico automobilistico. In questa direzione va intesa anche l'apertura estiva degli impianti di risalita, per permettere alle persone di muoversi anche con questo mezzo.

In Alta Badia sono ben **18 gli impianti di risalita** per i quali è prevista l'apertura, rispettando le disposizioni che verranno fornite dalla legge in merito al Covid-19. Quest'anno, grazie all'apertura anche delle seggiovie La Fraina e Bamby sarà possi-



bile collegare le aree Movimènt del Piz Sorega e del Piz La Villa con gli impianti. Sulle due seggiovie si potranno caricare sia bici che passeggini. In questo modo si vuole incentivare la mobilità sostenibile, infatti grazie all'utilizzo di questi impianti di sarà possibile spostarsi tra i paesi di La Villa e San Cassiano, in tutta comodità e senza l'utilizzo delle automobili.

Nella strategia dello sviluppo del territorio, all'Alta Badia stanno molto a cuore i progetti che mi-

rano a ridurre l'impatto turistico. La raccolta differenziata dei rifiuti per esempio è un "must" richiesto ad ogni ospite che soggiorna in Alta Badia e nei numerosi ristoranti, hotel e rifugi della valle si predilige uno stile di cucina orientata a valorizzare i prodotti del territorio e principalmente a ridurre ogni tipo di spreco.

Per informazioni:  
Uffici Informazioni Alta Badia  
[www.altabadia.org](http://www.altabadia.org)  
Tel.: 0471/836176-847037 –  
Email: [info@altabadia.org](mailto:info@altabadia.org)

# ASSOCAMP

## CAMPAGNA ACQUISTO CAMPER E CARAVAN USATI SICURI E GARANTITI



IL SUCCESSO DI UNA VACANZA  
CON UN CAMPER O CARAVAN USATI PASSA ATTRAVERSO  
I PROFESSIONISTI DEL SETTORE.  
ACQUISTARE DA UN CONCESSIONARIO CONVIENE !

Solo ed esclusivamente dal concessionario puoi trovare vantaggi che il privato non ti può dare:

**GARANZIA LEGALE DI  
CONFORMITA'** minimo di  
12 mesi. **POSSIBILITA' DI  
GARANZIA CONVENZIONALE**  
fino a 5 anni.

1

**TAGLIANDATO, CONTROLLATO  
E VERIFICATO** in ogni minima  
parte della sua componentistica  
in modo da poter essere  
utilizzato in assoluta  
tranquillità.

2

**ACCESSO A FINANZIAMENTI  
personalizzati anche fino  
a 120 mesi.**

3

Per l'acquisto di un camper o caravan usati sicuri  
e garantiti rivolgiti agli oltre 200 professionisti  
del settore associati ad Assocamp.

Ricercali sul sito [www.assocamp.com](http://www.assocamp.com)



**ASSOCAMP**

Associazione Nazionale  
Operatori Veicoli Ricreazionali  
e Articoli per il Campeggio



CONFCOMMERCIO  
IMPRESE PER L'ITALIA



CONFCOMMERCIO  
MOBILITÀ

# Il Leader sei tu!

Affidati al Gruppo Leader  
e vivi il viaggio su misura per te.

Photo by:  
Gianfranco Munaretto



## COMOCARAVAN

Via Canedette 13, 22070 GRANDATE (CO)  
Tel. 031 521215  
[www.comocaravan.it](http://www.comocaravan.it)

## CARAVANLANGHE

Via Rizzi 19, 12050 TREISO (CN)  
Tel. 0173 442215  
[www.caravanlanghe.it](http://www.caravanlanghe.it)

## SO.IM.EX

Via Isonzo 56, 34070 VILLESSE (GO)  
Tel. 0481 91535  
[www.campersoimex.it](http://www.campersoimex.it)

## ROMANO CARAVANS

Via Romani 197, 80048 Sant'Anastasia (NA)  
Tel. 081 5316755  
[www.romanocaravans.com](http://www.romanocaravans.com)

## CARAVANBACCI

Via Galileo Galilei 2, 56042 loc. Lavoria (PI)  
Tel. 050 700313/710188  
[www.caravanbacci.com](http://www.caravanbacci.com)

## TECNOCARAVAN

Via Pontina 425, 00128 ROMA  
Tel. 06 5084359  
[www.tecnocaravan.com](http://www.tecnocaravan.com)

## HILTON SUD

Via Giovanni Gentile 79 (Complanare ovest), 70126 Bari  
Tel. 080 5491262  
[www.hiltonsud.it](http://www.hiltonsud.it)

## ALFACARAVAN

Contrada Targia, 96100 Siracusa  
Tel. 0931 757080  
[www.alfacaravan.it](http://www.alfacaravan.it)



Lignano Sabbiadoro



## LIGNANO SABBIAADORO ILLUMINA LA TERRAZZA A MARE CON IL TRICOLORE, SIMBOLO DEL DESIDERIO DI RILANCIARE IL TURISMO E DI ACCOGLIERE AL PIÙ PRESTO GLI OSPITI

**Milano, aprile 2020** – Con il vecchio faro dei primi del '900, la Terrazza a Mare è uno dei simboli più importanti di Lignano Sabbiadoro e dal 1972, anno della sua inaugurazione, con l'iconica copertura simile a una conchiglia, che rispecchia lo stile delle coeve architetture di Oscar Niemeyer o dell'Opera House di Sydney, non smette di stupire chi arriva nella località friulana per la prima volta.

A partire da questi giorni, la Terrazza a Mare, che da quasi 50 anni si protende verso l'azzurro dell'Adriatico, sarà illuminata con i colori del tricolore per testimoniare che Lignano Sabbiadoro è al lavoro per riaccogliere gli ospiti con il desiderio di offrire loro una rigenerante esperienza di relax, divertimento e *bien vi-*

*vre* dopo le difficoltà affrontate a causa del lockdown imposto dalla lotta al coronavirus.

Tutti gli attori della filiera turistica di Lignano stanno operando, di concerto con i tavoli regionali e nazionali, per mettere a punto le linee guida legate alla gestione delle strutture, della ristorazione, delle spiagge e dei servizi, nell'ottica di scrivere un nuovo vocabolario del turismo e di attivare un nuovo tipo di offerta, che non sia solo una risposta alle necessità dettate dalla contingenza, ma un'esperienza inedita del territorio, capace di anticipare il futuro.

*“La Terrazza a mare, con le sue forme avveniristiche, è emblematica della capacità di Lignano di precorrere i tempi e di pensare in modo visionario al futuro. Pro-*

*prio per questo abbiamo deciso di accenderla con i colori del nostro tricolore, trasmettendo un segno di coesione a partire dagli operatori attivi localmente e con l'intento di unirici simbolicamente a tutto il Paese nello sforzo di rilanciare il turismo, settore fondamentale per tutto il tessuto economico italiano. Ripartiremo come abbiamo già fatto in passato facendo tesoro della nostra esperienza e della nostra progettualità e con l'obiettivo di sempre alla base di ogni nostra iniziativa: il benessere e la felicità dei nostri ospiti”,* commenta Manuel Rodeano Presidente Lignano Sabbiadoro Gestioni.

Per informazioni su Lignano Sabbiadoro:

[www.lignanosabbiadoro.it](http://www.lignanosabbiadoro.it)

# Dagli Enti e Uffici del Turismo Estero in Italia

A cura di: Antonio Castello

## L'ITALIA RIAPRE LE FRONTIERE DAL 3 GIUGNO, L'UE DAL 15 GIUGNO

**Se Roma ha già deciso che dal 3 giugno, le frontiere italiane saranno riaperte a tutti i cittadini dell'area Schengen senza distinzioni, senza quarantena e senza autocertificazione, non così sarà per gli italiani che vorranno spostarsi, in libertà, senza quarantene e autocertificazioni, nei Paesi dell'UE.**

Alcuni Stati Ue si stanno già muovendo e stanno aprendo le frontiere ai Paesi confinanti, ma si stanno muovendo in ordine sparso. Per questo la Commissione Ue ha presentato nei giorni scorsi un pacchetto di linee guida per aiutare gli Stati membri a uscire gradualmente dal lockdown e in modo coordinato nel rispetto della salute. Si tratta però di raccomandazioni, perché vanno a toccare settori di competenza esclusiva degli Stati membri, come le frontiere e la sanità. Al momento quindi non si tratta di disposizioni, ma soltanto di inviti rivolti agli Stati membri Schengen e agli Stati associati Schengen. In via di massima si è stabilito di riaprire le frontiere a partire dal 15 giugno ma, ricorda la Commissione "la situazione rimane fragile sia in Europa che nel resto del mondo ed è quindi necessario mantenere le misure alle frontiere esterne per ridurre il rischio che la malattia si diffonda tramite i viaggi verso l'Ue".

Le restrizioni dunque potranno essere revocate soltanto gradualmente e con molta accortezza, come è stato sottolineato nella tabella di marcia comune europea. "Dobbiamo procedere per fasi e in modo coordinato, ha avvertito la commissaria europea per gli Affari interni, **Ylva Johansson**. Il nostro primo obiettivo è ripristinare il normale funzionamento dello spazio Schengen" che comprende tutti gli Stati membri Schengen (compresi Bulgaria, Croazia, Cipro e Romania) e i 4 Stati associati Schengen (Islanda, Liechtenstein, Norvegia e Svizzera), per un totale di 30 Paesi. La commissione ricorda che continuerà ad assistere gli Stati membri nell'attuazione della restrizione dei viaggi non essenziali verso l'Ue, anche attraverso riunioni periodiche in videoconferenza con i ministri degli Affari interni.

## VACANZE POST COVID: LE LINEE GUIDA DELL'EUROPA

Non potendo intervenire direttamente sulle decisioni degli Stati membri, la Commissione Ue ha almeno dettato alcune **raccomandazioni e linee**

**guida** che fungano da coordinamento per i governi nazionali in vista dell'estate. A partire dall'apertura delle frontiere che dovrà avvenire in modo coordinato, eliminando gradualmente anche le quarantene – monitorando la mappa dei contagi – per chi arriva da un altro Paese Ue a rischio epidemiologico simile e verso destinazioni in cui il sistema sanitario sarebbe in grado di affrontare un eventuale aumento di contagi. Questo anche per evitare corridoi turistici esclusivi tra Stati, che potrebbero penalizzare l'Italia (vedi ad esempio il caso Croazia).

Per far ripartire i viaggi, l'Europa propone un sito unico per il continente con informazioni in tempo reale su frontiere, contagi, strutture sanitarie delle località turistiche, disponibilità di posti letto in alberghi e di tavoli nei ristoranti, calcolo dei tempi di visita e di attesa di musei o siti archeologici.

L'Ue vorrebbe poi che le app di tracciamento nazionali montate sugli smartphone potessero "dialogare" tra loro e permettere ai turisti di utilizzarle su tutta l'area.

Bruxelles chiede che ristoranti e bar tengano i tavoli ad almeno due metri di distanza e che non ci siano code al bancone e al buffet. Gli albergatori sono invece chiamati a rimanere in contatto con gli ospiti post partenza per poter segnalare loro eventuali contagi nelle strutture durante il soggiorno. Il personale deve essere formato per garantire igiene, distanziamento sociale, gestione degli spazi.

Sulla spiaggia, ombrelloni e sdraio vanno posizionati almeno a due metri di distanza, escluso che per le persone dello stesso nucleo familiare.

**Tutte le strutture ricettive sono tenute a sanificazioni regolari, anche degli impianti di ventilazione.**

Al trasporto aereo si chiede di utilizzare gli stessi filtri per l'aria degli ospedali. Per il settore dei trasporti, mascherine obbligatorie per personale e passeggeri. Al trasporto pubblico urbano arriva la richiesta dall'Unione Europea di aumentare la frequenza dei mezzi per evitare l'affollamento e di prevedere l'uso di sticker per il distanziamento tra utenti. Inoltre, l'apertura automatica delle porte permetterebbe di non premere il bottone della fermata.

Per la share mobility serve la disinfezione regolare di auto, scooter, bici e monopattini.

Ultimo tema è quello dei rimborsi. La commissio-



ne guidata da Ursula von der Leyen chiede ai governi – per evitare crisi di liquidità e fallimenti – di affiancare al rimborso dei viaggi cancellati a causa del Covid anche la possibilità di offrire voucher per riprogrammare la vacanza più in là nel tempo.

### L'AUSTRIA FA SLITTARE L'APERTURA DELLE FRONTIERE CON L'ITALIA

Italia off limits per l'Austria: il governo austriaco ritiene infatti che il "perdurare delle restrizioni in Paesi come Italia e Spagna farà durare un pò di più la chiusura delle frontiere". È quanto ha dichiarato il ministro del Turismo austriaco, **Elisabeth Koenig**, poche ore dopo il varo delle linee guida dell'Unione Europea per il turismo. Nel dettaglio il governo di Vienna ha precisato che dal 15 maggio è stato consentito il traffico transfrontaliero con la Germania, il Liechtenstein e la Svizzera soltanto per visite a parenti o per motivi di lavoro, mentre la riapertura definitiva delle frontiere per questi stati con l'aggiunta di Repubblica Ceca, Slovacchia e Ungheria, senza limitazioni, avverrà dal 15 giugno. I controlli ai confini sono stati allentati e questo ha consentito la libera circolazione delle persone e delle merci e ha migliorato la situazione per i pendolari e per chi vive nelle zone prossime alla frontiera. Ma è stato più volte ribadita la chiusura delle frontiere con l'Italia se non per motivi di lavoro e traffico merci. Insomma: le frontiere Italia-Austria restano chiuse: può entrare solo chi ha un tampone negativo non più vecchio di 4 giorni o chi accetta di sottoporsi a un isolamento di 14 giorni.

### FRANCIA: MACRON VUOLE RIAPRIRE LO SPAZIO SCHENGEN

**Emmanuel Macron** è deciso a riaprire lo spazio Schengen ancora prima di riaprire la Francia dopo il lockdown. Però la mossa non piace a diversi esponenti del Rassemblement National di Marine Le Pen, secondo i quali la decisione di non imporre più la quarantena a chi entra in Francia da un Paese Ue o della zona Schengen rappresenta "un pericolo". Jordan Bardella, numero due del partito de Le Pen ha fatto presente che "non si possono imporre frontiere da dipartimento a dipartimento a tutti i francesi e poi continuare a rifiutare di mettere controlli alle frontiere nazionali". Come si legge su fonti di stampa, l'Eliseo ha annunciato che la Francia non imporrà quarantene a "chiunque, e di qualsiasi nazionalità, entri nel Paese in provenien-

za dall'Unione europea, dalla zona Schengen o dalla Gran Bretagna". Però il ministero dell'Interno ha precisato che "le restrizioni di circolazione attualmente in vigore alle nostre frontiere continuano ad essere applicate" e in particolare i controlli rafforzati previsti dall'instaurazione dello stato d'emergenza sanitaria. Riprendono nel frattempo i collegamenti con i TGV tra l'Italia e la Francia. È disponibile una corsa giornaliera andata/ritorno tra Milano e Parigi e, per far fronte all'attuale emergenza sanitaria, l'azienda ha adottato una serie di misure di sicurezza, in conformità a quanto previsto dalle autorità francesi e italiane come, ad esempio, l'obbligo di indossare la mascherina. A bordo sono assicurati acqua e sapone nei bagni, la cui disponibilità è controllata regolarmente. Le attività di sanificazione e pulizia sono state potenziate, aumentandone la frequenza e adattando la tipologia di disinfezione. Per limitare le occasioni di contatto, i servizi di ristorazione a bordo sono sospesi (bar, ristorazione e servizio di ristorazione al posto).

### L'EGITTO RIAPRE A GIUGNO: NUOVE REGOLE NEGLI HOTEL

L'Egitto, in attesa della ripartenza che avverrà a giugno (la data precisa non è stata comunicata), ha già approvato le misure che segneranno la nuova vita quotidiana del settore alberghiero: una struttura clinica con almeno un medico in ogni hotel, kit medici per gli ospiti e menu à la carte con un rigoroso divieto di tavoli da buffet sono alcune delle risoluzioni prese dal governo egiziano per rilanciare il turismo dopo più di un mese di paralisi da Covid-19. Da metà marzo il governo egiziano ha adottato misure che hanno paralizzato il settore turistico sospendendo prima i voli e poi le visite a siti turistici e musei, nonché l'attività generale negli hotel, che da ora in poi potranno tornare operare al 25% della capacità.

Lo ha riferito il ministro del Turismo, **Khaled Anani**, ai responsabili delle Camere del turismo e degli hotel e ai responsabili del ministero e degli enti di sicurezza responsabili dell'applicazione delle misure, approvate domenica nel Consiglio dei Ministri. Gli hotel devono essere in possesso di un certificato di "sicurezza dell'igiene", oltre a rispettare le norme e le ispezioni della Direzione per la sicurezza e la salute alimentare e professionale, un organismo appositamente creato per controllare questi stabilimenti durante la riapertura. È

# Dagli Enti e Uffici del Turismo Estero in Italia

inoltre necessario disporre di un certificato medico che contemplerà la presenza di una clinica e di almeno un operatore sanitario in ciascun hotel, oltre a disporre di attrezzature protettive e disinfettanti nei locali. Agli hotel sarà inoltre richiesto di disporre di spazi per l'isolamento di possibili pazienti affetti da coronavirus con un edificio o una struttura in cui è possibile isolare casi sospetti di infezione. Nei ristoranti, i tavoli dovranno essere separati da una distanza superiore a 2 metri, mentre ogni persona dovrà mantenere uno spazio minimo di un metro con un altro. Al momento, eventi come feste e matrimoni non si terranno, né i clienti potranno fumare shisha, un'usanza popolare nei Paesi arabi.

## GRECIA PRONTA PER L'ESTATE: LE LINEE GUIDA PER RIAPRIRE DAL 1° LUGLIO

Un piano in tre punti quello che la Grecia sta mettendo a punto per poter ripartire dopo una crisi senza precedenti: protocolli speciali di sicurezza sanitaria, contatti diplomatici con i bacini emittenti di turismo internazionale e una campagna promozionale nuova per sostenere l'immagine.

La prima parte del progetto, delineata dai team tecnici dell'Organizzazione Nazionale della Sanità pubblica in collaborazione con il Ministero del Turismo, è incentrata sui protocolli progettati ad hoc per gli hotel, i porti turistici, gli autobus, gli aerei e le altre aree di aggregazione dei turisti.

I contatti diplomatici costituiscono la seconda parte del piano, con tavoli di lavoro e incontri tra i rappresentanti governativi greci e quelli dei principali mercati turistici, con l'obiettivo di riprendere i voli in entrata e i uscite, una volta definiti i protocolli sanitari necessari alla tutela dei visitatori. "Se i governi tedesco, russo o americano dovranno mettere in quarantena tutti coloro che tornano dal nostro Paese, allora non arriveranno mai visitatori", ha spiegato il ministro del Turismo **Haris Theocharis** nel corso di un'udienza in Parlamento. Fondamentale, in questo momento, è dunque l'azione diplomatica", ha aggiunto, specificando che anche il turismo domestico sarà rafforzato.

La terza parte del progetto prevede, infine, una nuova campagna pubblicitaria che promuove la Grecia come destinazione e arrivi ai tour operator e ai media internazionali, in modo da migliorare l'immagine del Paese. In un'intervista alla CNN il primo ministro greco **Kyriakos Mitsotakis** ha stimato che la Grecia, il cui 18% dell'economia è frutto dell'industria turistica, sarebbe pronta a ri-

aprire ai turisti il 1° luglio se l'allentamento delle misure di blocco avviate questa settimana continuerà a procedere senza intoppi e verranno applicate rigide normative sanitarie.

## LA GERMANIA OTTIMISTA: VIAGGI ALL'ESTERO QUEST'ESTATE

Il commissario federale tedesco per il turismo, **Thomas Bareiss**, ha dichiarato al quotidiano Der Tagesspiegel che se l'epidemia di coronavirus viene tenuta sotto controllo "presto le persone potranno andare all'estero in vacanza". In effetti, la Germania è già in trattative con altri governi per pianificare le condizioni alle quali i cittadini tedeschi possono spostarsi verso le loro destinazioni preferite e cioè **Spagna, Italia e Grecia** quest'estate, si legge su fonti di stampa estere. I più ottimisti pensano che ci potranno essere dei turisti tedeschi in Spagna dalla seconda metà di giugno. Ovviamente il commissario ritiene che sia più facile per i tedeschi viaggiare nei Paesi vicini che possono essere raggiunti in auto, ma Bareiss fa un passo in più: "Non escluderei altre regioni d'Europa come le Isole Baleari o le isole greche", ha detto. Dal canto suo il governo tedesco vede possibili i viaggi aerei anche prima che ci sia un vaccino contro il coronavirus. Tui, a quanto si apprende, sarebbe intenzionata a riprendere i viaggi in Spagna dalla seconda metà di giugno, in particolare i tedeschi, il cui governo è stato uno dei più efficienti nel controllo della pandemia.

La situazione britannica, invece, pare essere più complicata, almeno per iniziare a viaggiare a giugno. Allo stesso modo, Luis Riu, ceo di Riu Hotels, ha dichiarato a Preferente.com che giugno potrebbe essere l'inizio della ripresa turistica. Riu è convinto che le Isole Baleari e le Isole Canarie saranno le prime destinazioni ad essere servite con voli nazionali e internazionali. Alla luce di tutto ciò diventa sempre più urgente specificare quali misure sanitarie devono essere concordate all'interno dell'Unione europea in modo che i cittadini possano riprendere a volare, anche se alcune compagnie aeree hanno iniziato ad operare, chiedendo, tra le varie misure adottate, che i passeggeri indossino le mascherine.

## SPAGNA: PROVE DI RIAPERTURA, MA LO SCENARIO È COMPLICATO

**Gli italiani che vorranno andare in Spagna, invece, dovranno tenere presente che Madrid ha prolungato lo stato di emergenza per un altro**

**me**se. Per chi arriva dall'Italia è prevista la quarantena di 14 giorni come gli altri visitatori stranieri in quanto in Spagna è ancora in vigore lo stato di emergenza. Per gli spagnoli, che viaggeranno in Italia, invece, non ci sarà nessun obbligo, come stabilito nell'ultimo decreto del presidente del Consiglio dei ministri sulle riaperture. La situazione tuttavia appare complicata poiché non tutto il territorio è uniformato. A seconda dello sviluppo del contagio, dai primi di giugno è possibile andare alle Isole Canarie, in Andalusia e a Valencia e, se la pandemia dovesse continuare il proprio ridimensionamento, seguirebbero le Isole Baleari, Murcia, Galizia, Asturie e Aragona, lasciando le comunità classificate come le più infette, come Madrid, Navarra, Castilla-La Mancha e Castilla y León, ancora fuori dalla fase 2, in quanto territori "ad alto rischio".

### LA CROAZIA RIAPRE I CONFINI AI CITTADINI UE

**"Sulle spiagge croate non ci sarà nessun divieto, ma solo precauzioni".** È quanto ha dichiarato

il direttore dell'Istituto di sanità pubblica **Krunoslav Capak** secondo il quale "le spiagge saranno aperte al pubblico e vigili, bagnini, autorità locali e albergatori dovranno solo assicurarsi che lettini e teli non siano troppo vicini fra loro, perché il coronavirus sarà ancora presente". La Croazia è in prima linea per l'adozione di un unico protocollo europeo che faciliti la ripresa degli spostamenti tra paesi, nell'attesa, il governo si è dato da fare tentando di costruire un corridoio con Slovenia, Austria e Germania per dirottare i flussi turistici del centro Europa.

### RESTANO ANCORA CHIUSE LE FRONTIERE ITALIA-SLOVENIA

La Slovenia, primo Paese ad avere dichiarato la fine dell'emergenza, inizialmente ha annunciato confini aperti ai cittadini Ue per poi precisare che per circolare liberamente servono accordi bilaterali con i singoli paesi. Proseguiranno quindi i controlli alle frontiere che restano chiuse: **può entrare solo chi ha un test negativo non più vecchio di 4 giorni.**



# COMUNE DI NUMANA



# UN VIAGGIO HI-TECH sotto le stelle



Apparecchiature elettroniche innovative, affidabili e intuitive  
per un'esperienza d'avanguardia all'interno del tuo camper.





# Benessere

ITINERARI • LUOGHI • STRUTTURE • SPECIALITÀ

*Una sezione di Turismo all'aria aperta  
dedicata al Benessere, o al Ben-Essere.  
Un tema che ci riguarda e interessa tutti.  
Un tema declinato in tanti modi: relax, armonia dei sensi  
e della mente, remise en forme, termalismo, salute, bellezza.  
Con i nostri suggerimenti, cercheremo di raccontarlo  
e proporlo in tante sfaccettature.  
Sperando che nelle nostre proposte ognuno  
trovi il suo personale Star Bene*



*A cura di Franca Dell'Arciprete Scotti - scottifranca@gmail.com*



# TORNIAMO IN FORMA... DO

*In questa estate di rinnovamento, scegliamo proposte di tutto relax in sic*



Grado Aerea - ph. Fabio Papalettera

## A GRADO PER RESPIRARE BENESSERE E NATURA

Esiste un'isola, nel mare del Friuli Venezia Giulia, con 10 km di spiaggia sabbiosa, circondata da 16.000 ettari di laguna punteggiata da oltre 100 isolotti, da esplorare pedalando lungo i suoi 40 km di piste ciclabili (sui quali sventola la Bandiera Gialla della Fiab con 5 bike smile, ottenuti solo da 6 Comuni in Italia) e da godersi praticando uno dei tanti sport all'aria aperta, che vengono proposti da un nutrito numero di operatori.

**Quell'isola che c'è si chiama Grado** e si sta attrezzando per affrontare nel modo più adeguato e sicuro la stagione estiva, e accogliere i turisti con il suo consueto alto standard di ospitalità, per rendere la loro vacanza piacevolissima, unica e realmente salutare.

**Sicurezza, salute e benessere sono da sempre declinati a Grado**, dichiarata dagli Asburgo spiaggia imperiale fin dal 1892 e stazione termale riconosciuta a livello internazionale, grazie anche alla presenza del Centro sabbature unico in Italia, che sfrutta i positivi effetti della sabbia ricca di minerali benefici. E la prossima stagione sarà certamente all'altezza della sua storia che racconta anche di 30 Bandiere Blu (per la

# Dopo la RECLUSIONE FORZATA

*sicurezza, salute, ampi spazi, attività all'aria aperta: rigorosamente in Italia*



*Grado - eBikeFVG - ph. Enrico Cester*

gestione sostenibile delle spiagge e per la qualità delle acque) e 11 Bandiere Verdi (assegnate dai pediatri europei).

Già a partire da giugno, in virtù degli ampi **spazi aperti che caratterizzano la località balneare**, per i visitatori sarà possibile vivere una vacanza all'insegna del relax e dello sport, soprattutto vela, kite surf, golf, tennis, canoa, kayak, yoga, windsurf, nordic walking, cioè **attività motorie e discipline sportive con un indice di pericolosità molto basso, visto il naturale distanziamento con il quale vengono praticate.**

Per chi ama la lentezza e la mobilità green, è disponi-

bile inoltre un nuovo servizio di **bike sharing** che, grazie a una App gratuita, permette di noleggiare online la bicicletta con guida virtuale, che non abbandona mai il turista e lo accompagna a scoprire i santuari naturali dell'Isola della Cona (coi suoi cavalli Camargue) e di Valle Cavanata (splendida oasi dove hanno trovato il loro habitat naturale molte specie di uccelli).

Ricchissima di strutture ricettive, adatte a ogni esigenza, **Grado offre anche molti campeggi, aree camper e villaggi turistici, che offrono soluzioni all'aria aperta, per una vacanza poco affollata, personalizzata e in mezzo alla natura.**

[www.grado.it](http://www.grado.it) , [www.grado.info](http://www.grado.info)

## SCEGLIAMO LO YOGA: IN VIGNETO, IN SPIAGGIA, IN VETTA

### YOGA NEL VIGNETO

Nello **Haller Suites & Restaurant di Kranebitt (BZ)**, una struttura a terrazzamenti dominata da grandi vetrate e dal legno di larice, immersa nel vigneto, con vista sulle montagne e sulla bella Bressanone, un vecchio fienile è stato trasformato in un luogo dall'atmosfera unica e riservata.

Sulla terrazza panoramica sopra il tetto si tengono le lezioni di **Hatha Vinyasa Yoga**.

Ha (sole), tha (luna). Due corpi celesti per gli opposti, con l'obiettivo di trovare l'equilibrio. Vinyasa è invece uno stile dinamico in cui la respirazione e il movimento sono sincronizzati.

[www.byhaller.com/it/](http://www.byhaller.com/it/)

### YOGA SULLA SPIAGGIA

**Cesenatico (FC)** è la città di mare con il più alto rapporto di spazi verdi di tutta la Romagna, da 10 anni è premiata con la "Bandiera Blu" e ha conservato la sua storica identità, un'armonia tra vita marinara, natura e modernità.

La grande spiaggia si srotola davanti agli occhi degli appassionati di yoga come un lunghissimo tappetino.

È qui, al mattino presto, nel **lido privato dei Ricci Hotels** che si svolgono 2 o 3 volte a settimana le lezioni che fanno parte del ricco programma di attività degli



Ricci Hotels - Yoga - credit Julien Zaccardi

### Hotel Valverde, Sport e Nettuno.

L'insegnante propone una serie di posizioni e tecniche di respirazione adatte anche ai principianti, che, oltre a donare salute, forza e longevità, apportano grandi benefici alla mente.

Per informazioni:

### Ricci Hotels,

Numero verde 800 014 040,

[www.riccihotels.it](http://www.riccihotels.it)



Haller Suites & Restaurant - Yoga - Credit Santifaller



Ricci Hotels - Yoga - credit Julien Zaccardi





Alpenpalace - Yoga

## YOGA IN VALLE AURINA

È nella splendida **Valle Aurina**, in Alto Adige, caratterizzata da oltre 80 cime alte più di 3.000 metri e da meravigliose cascate, che sorge l'**Alpenpalace Luxury Hideaway & Spa Retreat**, incorniciato da un lussureggiante giardino di 30mila mq.

**Un'oasi naturale votata al benessere di corpo e mente** in cui ogni settimana, nel programma di attività, è compreso lo **Yoga del Buongiorno** con il saluto al sole. Una tradizione millenaria che svolge effetti positivi sia sul corpo sia sullo spirito.

Con un allenamento mentale e fisico (Asana), accom-

pagnato da speciali tecniche di respirazione (Pranayama) ci si rilassa completamente e si acquisiscono forza, serenità e una migliore postura.

**Sabrina Innerhofer**, insegnante di yoga, di meditazione, di rilassamento sonoro e guida escursionistica, accompagnerà a scoprire i panorami unici della Valle Aurina.

La proposta benessere è arricchita anche dall'uso dell'area Wellness & Spa di 3000 m<sup>2</sup> e del parco di 30.000 m<sup>2</sup> con piscine e idromassaggi, escursioni e passeggiate guidate, ogni giorno, verso malghe o vette, meditazione e trattamenti ayurvedici.

[www.alpenpalace.com](http://www.alpenpalace.com)



Alpenpalace - Yoga

## IN PUGLIA LA TENUTA MOSÈ: UNA ECCEZIONALE ESPERIENZA MULTISENSORIALE

Incastonata come una gemma preziosa **tra ettari di vigneto e piccoli angoli bucolici, a pochi passi dal mare cristallino e dalle spiagge di sabbia dorata di Gallipoli, Tenuta Mosè**, con il suo stile inimitabile, offre agli ospiti una vera e propria esperienza multisensoriale che si ripete dall'alba al tramonto.

Professionalità, innovazione e contestuale amore per la tradizione sono le parole chiave che contraddistinguono questa antica tenuta, trasformata con gusto, passione e dedizione in un **relais di charme impreziosito dagli eleganti giardini all'italiana, dall'aranceto, da un millenario uliveto e dal vasto vigneto**.

Tenuta Mosè si sviluppa su una superficie di 8 ettari, e comprende anche una giovane azienda agricola che persegue l'ambizioso progetto di recuperare l'antica specie vitivinicola autoctona del Fiano pugliese.

Il vigneto – che si estende su una superficie di 4 ettari – e la distesa di ulivi che lo circondano, producono vino e pregiato olio extravergine biologico per gli ospiti della

Tenuta. L'amore per il territorio guida la scelta di colori e atmosfere della settecentesca Villa Costa: un ampio androne immette in un giardino chiuso, interpretazione poetica del tipico giardino all'italiana, in cui l'elemento naturale e quello artistico si combinano armoniosamente per creare sorprendenti scenografie.

**Ognuna delle sei suite dispone di piscina interna privata** e affaccio sul rigoglioso giardino, dove antichi colonnati accompagnano alla **maestosa piscina esterna** e all'antico pensatoio, inebriati dai profumi di oltre trenta specie floreali ed altrettante essenze arboree.

E poi, ecco, protetta dal lussureggiante giardino, **la Suite SPA "Le Càriti" dove godere di percorsi benessere all'insegna della purificazione e della rigenerazione**.

Un team di professionisti è pronto ad accogliere gli ospiti in un'oasi di quiete e relax, riservando a ciascuno trattamenti personalizzati svolti con l'ausilio di apparecchiature e prodotti di altissima qualità.

**Un vero e proprio viaggio polisensoriale** tra profumi, colori e musica per rituali di bellezza che avvolgono i sensi e seducono corpo e mente.

Tenuta Mosè, Sannicola (LE)

[www.tenutamose.it](http://www.tenutamose.it)



Tenuta Mosè, benessere



Tenuta Mosè, piscina privata



Tenuta Mosè, esterno



Tenuta Mosè, piscina interna suite



Decathlon Cavigliere

## I CONSIGLI DECATHLON PER FARE SPORT IN CASA E ALL'APERTO

Lo sport è il fattore salute più sicuro e comprovato. I suoi benefici e le dimensioni positive ad esso legate, tanto quelle fisiche che le psicologiche, sono molteplici. Lo sport è una formidabile vitamina, poiché è un acceleratore di benessere.

Più siamo attivi, meno siamo ammalati.

Lo sport accresce la nostra resistenza e la nostra immunità. Esiste un legame stretto, scientificamente provato, tra lo sport e la salute.

**Oltre ad essere il miglior metodo per rinforzare l'organismo, l'attività fisica e sportiva presenta anche dei vantaggi a livello digestivo, aiutando a combattere le infezioni, aumenta il tasso di globuli bianchi e di anticorpi nel sangue, migliora l'elasticità della pelle, la sua qualità e la circolazione sanguigna, aumenta il dispendio calorico e brucia i grassi.**

Il proprio luogo d'abitazione può in quest'ottica facilmente trasformarsi in una piccola palestra in cui è facile fare stretching e riscaldamento.

**Decathlon continua ad accompagnare queste iniziative che danno forza ed energia con la strumentazione apposita che si può acquistare con e-commerce.**

Ad esempio, per migliorare il funzionamento del sistema cardio-vascolare si può praticare la cyclette, per migliorare la respirazione si possono usare il vogatore e i pesi, per favorire l'elasticità che previene gli infortuni e le malattie, sarà ottimale praticare lo yoga, su un semplice tappetino, e con l'abbigliamento adatto.



Domyos by Decathlon



Pesi morbidi  
Domyos by Decathlon

**Tanti suggerimenti per praticare esercizi a casa:**  
[https://consigli-sport.decathlon.it/consigli/il-metodo-pilates-perche-e-efficace-tp\\_4635?opeco=opeco-consigli-sportivi-domyos-perche-il-metodo-pilates-efficace](https://consigli-sport.decathlon.it/consigli/il-metodo-pilates-perche-e-efficace-tp_4635?opeco=opeco-consigli-sportivi-domyos-perche-il-metodo-pilates-efficace)

*Durante le ferie io voglio vedere le montagne,  
le mie sorelle vogliono andare in spiaggia,  
la mia mamma vuole ammirare i monumenti  
ed il mio papà ci accontenta tutti perchè...*



***...noi la casa ce la portiamo dietro!***



**= LIBERTÀ**

 **D'Orazio  
ASSICURAZIONI**

**= SICUREZZA**

**D'Orazio Assicurazioni**

Via Strada Vecchia del Pinocchio, 31 - 60131 Ancona - Tel. 071 2905040 / 2863911

**info@assicurazionecamperdorazio.it - www.assicurazionecamperdorazio.it**

# ◇◇◇◇◇◇◇◇◇◇ Opinione di Beppe Tassone ◇◇◇◇◇◇◇◇◇◇

Giugno potrebbe essere il mese della reale ripresa, almeno di qualche segmento del turismo in Italia come in Europa.

Quando si ragiona a “segmenti”, quello itinerante, come sempre, si trova in prima linea, sia nell’acceptare la sfida, sia nell’indicare le linee da seguire per evitare, per quanto possibile, di andarsi a schiantare.

È vero che stiamo vivendo un’esperienza nuova, per molti versi sconosciuta, ma è altrettanto chiaro che il turismo di movimento da sempre ha messo in atto misure di salvaguardia, accortezze, modelli di comportamento che ora diventano essenziale per tutti quanti, ma che non stupiscono sicuramente chi ha fatto dell’abitar viaggiando la propria filosofia di vita.

Attenzione nei confronti del prossimo, innanzi tutto: il turismo all’aria aperta porta a conoscere, a cercare di capire, ad immedesimarsi nelle realtà diverse nelle quali ci si imbatte, ma mai ad invadere il campo. Tenendo una riservatezza che è consigliata e necessaria quando si ha a che fare con persone o località che non si conoscono.

Questa è la base per quel distanziamento personale (e non sociale) che è necessario in questi frangenti, ma è anche un comportamento assolutamente normale per chi è abituato a giungere in località sconosciute, a sostare per conoscere, ma anche essendo conscio di non conoscere a fondo la realtà in cui si si trova.

Così come sulle abitudini alimentari e comportamentali: non si va in giro bevendo senza protezioni alla prima fontanella, senza essersi informati, così come la cura della persona, l’igiene, la pulizia sono elementi essenziali in ogni viaggio.

Certo il Covid 19 è ben altro, ma quando ci si sposta in aree anche climaticamente diverse si prendono delle precauzioni, per evitare, come minimo, la dissenteria del viaggiatore.

Si assumo medicinali o integratori per evitare problemi, ci si vaccina, si sta attenti ai comportamenti, pur nel rispetto degli usi e costumi del luogo ove ci si trova.

Nulla di nuovo rispetto alle misure barriera che ci vengono chieste in questi giorni.

Vediamola anche sotto questo punto di vista: chi pratica il turismo plein air ha un bagaglio di informazioni e di comportamenti che sono importanti, che aiutano a rispettare il virus, ma anche a non temerlo più del necessario. Un patrimonio di conoscenze, di comportamenti, di abitudini che per noi non costituiscono una novità e dei quali possiamo essere validi testimoni.

*Come sempre...  
un passo avanti!*



**Il tuo camper in buone mani**

**Montaggio degli accessori direttamente presso il produttore**

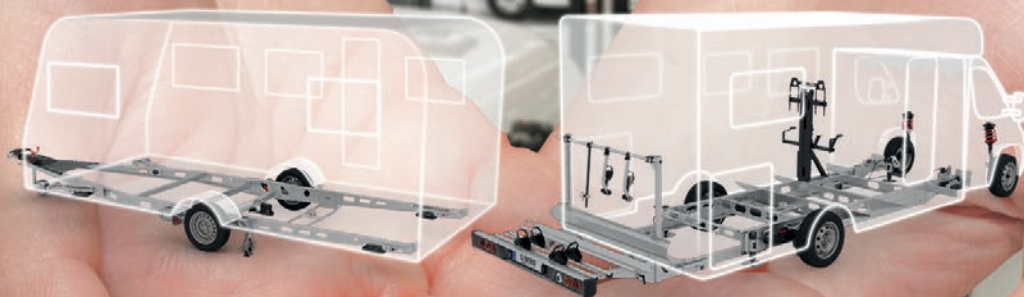

## **ESPERIENZA E PROFESSIONALITÀ AL TUO SERVIZIO. TI ASPETTIAMO A VERONA.**

Presso il Centro di Assistenza AL-KO Verona installiamo le sospensioni ad aria e le sospensioni anteriori AL-KO ACS su camper con meccanica Fiat Ducato e telai prodotti dal 2006, per aumentare l'altezza nella parte anteriore del veicolo, ridurre al minimo le oscillazioni, le vibrazioni del volante e i rumori in cellula. Installiamo inoltre i piedini idraulici HY4, HY2 e E&P. Montiamo anche portatutto, portamoto e ganci traino. Sulle caravan installiamo il giunto stabilizzatore AKS, il sistema antisbandamento ATC, il movimentatore MAMMUT, il dispositivo di autoregistrazione dei freni AAA BRAKE, il 2Link Connectivity System e forniamo assistenza su tutti i componenti AL-KO come assali, longheroni e telai.

**Conosciamo perfettamente il tuo telaio - vieni a trovarci.**

**AL-KO Centro assistenza clienti Italia** · Via G. Verdi, 23 · 37060 Castel d'Azzano (VR)  
Tel.: +39 045 8546011 · Fax: +39 045 8520453 · e-mail: [centro.assistenza@al-ko.it](mailto:centro.assistenza@al-ko.it)

[www.facebook.com/alko.italia](https://www.facebook.com/alko.italia)  
[www.alko-tech.com](http://www.alko-tech.com)

# Gli itinerari Gustosi

territorio ♦ ambiente ♦ enogastronomia



# Musement, ecco come il rituale del tè si trasforma nell'occasione per scoprire il mondo

TÈ NERO, BUBBLE TEA, MASALA CHAI, ROOIBOS, THE VERDE E MATCHA.  
DA NON PERDERE I SUGGERIMENTI DELLA PIATTAFORMA PER  
UNA FUGA SENSORIALE ALLA SCOPERTA DI LONDRA, TAIWAN, INDIA,  
AFRICA, CINA E GIAPPONE DAVANTI AD UNA TAZZA BOLLENTE.

A cura di Franca D.Scotti

### Paese che vai, tè che trovi.

Ogni destinazione custodisce non solo preziose gemme culturali, artistiche e paesaggistiche ma anche una tradizione enogastronomica di cui, spesso, il tè la fa da padrona. Perché quindi non trasformare il rituale del tè in una nuova occasione per attraversare con la mente i confini nazionali e abbandonarsi a momenti in cui gusto e scoperta viaggiano all'unisono?

**Musement**, consapevole del fatto che in un momento come questo non ci sia modo migliore per scoprire nuovi luoghi se non attraverso i sapori e i profumi di un luogo, ha stilato un elenco di **6 destinazioni** verso cui viaggiare semplicemente mettendo l'acqua nel bollitore. Da **Londra a Taiwan**, passando per **India, Africa, Cina e Giappone**: come un abbraccio, aromatico, caldo ma leggero, il tè immergerà tutti gli appassionati nelle storiche tradizioni di alcuni dei paesi più affascinanti del mondo.

### THE NERO, INGHILTERRA

L'*afternoon tea* trova la sua più completa declinazione a **Londra**, dove le 17 hanno un solo significato: tè



**nero** con latte e un tripudio di stuzzichini, sia dolci che salati. Impossibile non concedersi un peccato di gola nella capitale d'Inghilterra dove questo momento affonda le proprie origini nella storia. Un'esperienza imperdibile che profuma di tradizioni e che, tra eleganti porcelane bianche, si conferma come l'appuntamento più atteso della giornata da vecchie e nuove generazioni. Proprio come faceva la 7ª Duchessa di Bedford, Anna, nel 1800, **ancora oggi grandi e piccini si ritrovano con amici e parenti per un light break nelle tea room più blasonate della città... dove la prenotazione è d'obbligo!**

### BUBBLE TEA, TAIWAN

Pochi sanno che gli inglesi considerano la produzione di tè taiwanese tra le più prestigiose in circolazione. Perché? A **Taipei e in tutto il resto del paese** il tè è molto più di una semplice bevanda: è un'autentica forma d'arte, oggetto di un rituale preciso che scandisce ogni pasto. Una vera e propria devozione che nel corso del tempo, tra bacchette d'incenso e decorazioni floreali, ha assunto forme e gusti differenti... fino a trasformare il **Bubble Tea** in un foodtrend internazionale. **Un tè freddo dolcissimo, con caramelle gommose da aspirare con la cannuccia.** Colorata, divertente e assai poco gourmand, la bevanda è l'esempio di come il paese sappia rivisitare tradizioni antiche combinando sapientemente storia ed innovazione.

### MASALA CHAI, INDIA

Nato come la versione economica del tè nero, il **Masala Chai** è entrato a far parte della cultura indiana agli inizi del '900. Le sue origini risalgono infatti al periodo coloniale inglese, durante il quale il consumo di tè tra le popolazioni locali veniva incentivato dai coloni. Con la be-



vanda si è dato origine anche a un rituale in cui i sapori audaci e i colori accesi sono ancora elementi immancabili. **Tè nero, preferibilmente di Assan, il latte e le spezie come zenzero, chiodi di garofano e pepe sono tutti ingredienti che riflettono il DNA del paese.** Un lembo di terra dove i forti contrasti caratterizzano ogni esperienza di viaggio.

### **ROOIBOS, SUD AFRICA**

Dolce e dal gusto raffinato, il **Rooibos** arriva dal lontano **Sud Africa** e con il solo profumo porta alla memoria tutti gli elementi naturali che caratterizzano una delle terre più affascinanti del mondo. **L'infuso, ricchissimo di sali minerali e vitamina C, possiede la particolare proprietà di ridurre la sensazione di sete e riserva piaceri autentici al palato.** Usato da sempre dai nativi della zona attorno ai monti Cedar, la bevanda si ricava da un piccolo cespuglio la cui fibra viene spezzata, macinata e posta a fermentare per circa 8 ore. Al termine del procedimento il prodotto viene essiccato

al sole e all'aria, elementi unici che fanno dell'Africa lo scenario perfetto per momenti memorabili, per poi essere setacciato, pulito e pronto all'uso. Con il Rooibos il continente nero non è mai stato così vicino e pronto a raccontarci storie.

### **TÈ VERDE, CINA**

Forse non tutti sanno che la **Cina** è il luogo dove è stata scoperta la prima foglia di tè. Nata nel III secolo nella zona meridionale del paese, la bevanda veniva originariamente preparata con foglie cotte a vapore, pestate in un mortaio e ridotte a un panetto poi bollito con riso, zenzero, sale, buccia di arancia, spezie, latte e a volte cipolle. Qui la cerimonia, che prende il nome di **Gongfu Cha**, assume una ritualità senza paragoni e segue regole rigide - soprattutto se si serve il **Long Jing, conosciuto come il miglior tè verde del mondo** grazie al suo carattere tostato ed il sapore fruttato. Un'esperienza che, se vissuta ad occhi chiusi, fa emergere le peculiarità di un paese ricco di tradizioni millenarie.

### **MATCHA, GIAPPONE**

Giappone fa rima con tè. **In un paese in cui le tradizioni legate alla bevanda ebbero origine nel XII secolo,**

imprescindibile un viaggio attraverso il gusto alla scoperta del rituale locale in questa parte di mondo. **Una cerimonia che affonda le proprie radici nel buddismo, dove la ricerca della bellezza e la contemplazione sono le colonne portanti della filosofia di pensiero.**

Un'esperienza memorabile necessita però anche di ottime materie prime. Uji, vicino a Kyoto, nasconde alcuni dei più antichi produttori di **Matcha** del Paese, il tè verde in polvere che sembra abbia incredibili proprietà benefiche e che ormai ha conquistato anche gli appassionati bevitori di tè in occidente.

**Le piantagioni di matcha di Uji sono aperte al pubblico e riforniscono alcune tra le migliori sale da tè dell'intero paese,** pronte a far rivivere momenti dal tocco senza tempo.





[www.turismoitinerante.com](http://www.turismoitinerante.com)

**Turismo Itinerante** è dal 1996 il sito di riferimento per gli amanti del tempo libero e della vacanza in libertà. Sui nostri portali:

[www.turismoitinerante.com](http://www.turismoitinerante.com)

[www.turismoallariaaperta.com](http://www.turismoallariaaperta.com)

Puoi visitare le seguenti rubriche:

- Diari di viaggio
- Agriturismi
- Aree di sosta
- B&B
- Campeggi

Puoi trovare notizie di attualità, di caravanning e turismo gastronomico sempre aggiornate

Puoi richiedere la carta dei servizi TURIT con sconti esclusivi

Puoi sfogliare gratuitamente online le nostre riviste

“Turismo all’Aria Aperta” e “Gli Itinerari Gustosi”, anche su tablet e smartphone

Seguici anche su



**Gruppo Editoriale  
Turismo Itinerante**  
Strada Vecchia del Pinocchio, 31  
60131 Ancona  
Tel. 335 8790279

## Gli itinerari Gustosi

### ABOUT MUSEMENT

Musement è la piattaforma digitale che permette di prenotare attività turistiche, escursioni e biglietti per attrazioni e eventi in tutto il mondo, ora disponibile in oltre 1.400 destinazioni e 130 paesi.

Il servizio è stato creato con l'idea di aiutare i viaggiatori a scoprire e prenotare esperienze da fare, ovunque vadano, dando loro accesso a un mondo di attività e arricchendo la loro esperienza di viaggio, con contenuti e opzioni di prenotazione in più settori - da musei e visite guidate a esperienze enogastronomiche e sportive, a attività del mondo relax e wellness alla vita notturna.

Il servizio è disponibile attraverso diversi touchpoint digitali: i siti web e le app B2C a marchio Musement e Triposo; la piattaforma specializza-

ta per agenzie di viaggio; le piattaforme e le integrazioni tecnologiche effettuate con innumerevoli partner distributivi online, da Google a Hotels.com.

Musement ha la sua sede principale a Milano e uffici ad Amburgo, Amsterdam, Barcellona, Dubai, Londra, Monaco, New York, Orlando e Parigi. L'azienda è certificata Great Place To Work® ed è presente nella top 20 dei Best Workplaces® in Italia. Il servizio Musement è oggi disponibile in 9 lingue: Inglese, Italiano, Francese, Spagnolo, Tedesco, Portoghese, Russo, Olandese e Polacco, a cui presto si aggiungeranno diverse lingue scandinave.

A partire da settembre 2018, Musement è entrata a far parte del gruppo tedesco TUI, il maggior operatore integrato di turismo a livello

mondiale. A seguito dell'acquisizione, Musement è rimasta un'azienda indipendente inquadrata nella divisione TUI Destination Experiences (TUI DX).

La collaborazione e integrazione tra le due realtà ha già portato notevoli benefici a entrambe e una forte crescita del fatturato combinato, che nell'ultimo esercizio ha raggiunto i 600 milioni di Euro.



musement

# NETGEAR®

## Lavorare da casa senza problemi di connessione

### Router Portatile con sim 4G per tutta la famiglia

#### NIGHTHAWK® M2



# Le eccellenze locali: alla scoperta della Salsiccia di Bra



**Situata tra le colline del Roero, terra di “rocche”, vigne e castelli, la città di Bra, in Piemonte**, è un crocevia di storia, eccellenze enogastronomiche e cultura. Patria del Movimento internazionale Slowfood, Bra è terra di buon cibo e di ottimi vini, con eccellenze conosciute e apprezzate anche aldilà dei confini nazionali.

Chi non ha mai sentito nominare la celebre salsiccia di Bra, insaccato di vitello da gustare crudo e autorizzato dai Savoia in persona?

La Salsiccia (qui chiamata anche ‘salciccia’, in dialetto) di Bra **è l’unica prodotta con carni di vitello che può fregiarsi di una Concessione Regia di Casa Savoia a firma di Re Carlo Alberto nel 1847**. L’atto proibiva la produzione di salsicce bovine in tutto il territorio nazionale con

l’eccezione di quella prodotta a Bra dai macellai locali. Da questa nobile esclusiva è nata una tradizione, tanto che i macellai cittadini si tramandano l’antica ricetta di padre in figlio.

La salsiccia di Bra viene preparata con carne magra di vitello unita a pancetta di maiale (20-30%), macinate finemente assieme al condimento ed insaccata nel budello naturale. Si consuma fresca e cruda per gustarne veramente il sapore, oppure cotta in diversi modi e in abbinamento con le verdure.

Dallo scorso anno questa gustosa eccellenza locale viene celebrata nell’ambito di BRA’S, Festival della Salsiccia di Bra. Nel corso della rassegna, andata in scena a dicembre, grandi chef stellati Michelin di Langa e Roero (nel 2019 Davide Palluda de “L’Enoteca”, Massimo Camia del

“Ristorante Massimo Camia” e Maurilio Garola de “La Ciau del Tornavento”) esaltano e interpretano il celebre insaccato in abbinamento alle specialità locali: degustazioni stellate a prezzi pop, show cooking, visite ed eventi, con un’esclusiva anteprima “a sei mani”.

Per maggiori info, in vista della prossima edizione: [www.turismoinbra.it](http://www.turismoinbra.it).

## SCHEMA TECNICA

### 1. Denominazione

Il nome “Salsiccia di Bra” o in termine dialettale “Salciccìa”, è attribuito esclusivamente al prodotto che risponde a determinati requisiti stabiliti nel disciplinare di produzione.

### 2. Zona di Produzione

La denominazione “Salsiccia di Bra” è riservata al tipico prodotto ottenuto da carni di bovino e suino le cui fasi di produzione hanno luogo nella zona tipica di produzione geograficamente individuata dai confini amministrativi del Comune di Bra. La “Salsiccia di Bra” deve essere prodotta con carni fresche provenienti da allevamenti piemontesi.

**3. Tecnologia di preparazione:** la carne magra di bovino viene unita a pancetta di suino (20-30%), macinata finemente, condita ed insaccata nel budello naturale.

Si consuma fresca, cotta alla griglia, ma specialmente cruda.

### 4. Composizione

a) Materia prima: carne magra di bovino e pancetta di suino.

b) Altri ingredienti: acqua, sale, pepe, spezie ed aromi naturali.

*Bra, Zizzola tricolore*





**Il Gruppo Europ Assistance, fondato a Parigi nel 1963, è una realtà globale con 300 milioni di clienti, 37 sedi, 39 centrali operative e 420.000 partner nel mondo, in grado di intervenire in più di 200 Paesi sia nel quotidiano che nelle situazioni di emergenza offrendo servizi di assistenza personalizzati e coperture assicurative nelle aree della mobilità Viaggio e Auto - e in quelle della Salute e della Casa&Famiglia.**

Leader in Italia nel settore dell'assistenza privata, Europ Assistance è da sempre simbolo di affidabilità nel settore assicurativo; proprio per questo l'abbiamo scelta come ideale partner per offrire ai nostri Clienti dei prodotti di qualità.

I prodotti che vi proponiamo sono:

**INTEGRAZIONE MOBILITÀ:** aggiunge alla tua polizza auto la garanzia di poter ripartire sempre con i servizi di assistenza stradale (soccorso stradale, autovettura in sostituzione, recupero fuoristrada del veicolo e S.O.S. incidente), infortuni al conducente, tutela legale circolazione e polizza cristalli.

**EURA SALUTE OGNI GIORNO:** assiste e protegge te e la tua famiglia negli imprevisti quotidiani. Un aiuto continuo per gestire e risolvere i disagi causati da una malattia, un infortunio o un intervento chirurgico, attraverso le prestazioni di assistenza di primo intervento, supporto economico ad indennizzo, assistenza domiciliare e servizi on-line dedicati su [www.docticare.it](http://www.docticare.it)

**EURA SALUTE DI PIÙ:** sostegno e assistenza per affrontare e superare le fasi delicate di un intervento, o di una malattia importante, attraverso le prestazioni di assistenza dal primo momento, tutorship post diagnosi, copertura delle spese sanitarie e assistenza domiciliare.

**EURA SALUTE AL MIO FIANCO:** ti offre aiuto e assistenza quando malattia o infortunio ti tengono a casa attraverso le prestazioni di aiuto immediato, tutorship e assistenza post-diagnosi.

**EURA SALUTE SUBITO PROTETTO:** la polizza che protegge dai piccoli come dai grandi infortuni con semplicità e trasparenza. Subito Protetto permette di disporre rapidamente di un supporto economico chiaro e predefinito, sulla base della gravità della lesione che l'infortunio ha provocato, avvalersi dell'esperienza e della professionalità di Europ Assistance per superare le conseguenze di un infortunio e riprendersi al meglio, grazie ad un programma di assistenza e riabilitazione completo e garantire a se e ai propri cari la sicurezza di un capitale per affrontare gli eventi più gravi.

**VIAGGI NOSTOP VACANZA:** la polizza viaggi che ti protegge ovunque nel mondo. Parti tranquillo perché, ovunque tu sia, puoi contare sulla nostra Centrale Operativa attiva 24 ore su 24 in grado di darti supporto in caso di necessità, attraverso le prestazioni di assistenza sanitaria in viaggio, rimborso delle spese mediche, ospedaliere e farmaceutiche in caso di malattia improvvisa o infortunio, copertura del bagaglio in caso di furto e incendio o disguidi col vettore che lo trasporta. Viaggi Nostop Vacanza è la polizza adatta a tutte le tue necessità quando viaggi e puoi costruirla come preferisci.

**EURA TUTELA:** è la copertura creata per assicurare la tutela legale ai privati cittadini e alle aziende. Nata per difendere gli interessi dell'assicurato, Eura Tutela garantisce la totale copertura economica delle spese legali, sia in fase giudiziale che extragiudiziale. Tre sono le formule proposte: Privato, dedicato ai privati cittadini e alle proprie famiglie; Professionista, pensata per i liberi professionisti e Azienda, per le imprese individuali, con dipendenti e di anche di autotrasporto. Le tre formule offrono coperture specifiche e mirate, volte a soddisfare i bisogni delle relativi sia alla vita privata che al mondo del lavoro.

**Per informazioni: [agenzia@dorazioassicurazioni.it](mailto:agenzia@dorazioassicurazioni.it) - tel. 071 2901176**

# viaggi virtuali nel gusto e nella cucina

Grazie alla cucina possiamo raggiungere “virtualmente” alcune bellissime regioni e ricreare in casa nostra i profumi e i sapori tipici di quei luoghi. E tante soluzioni creative innovano il lavoro di produttori e ristoratori

*A cura di Franca Dell’Arciprete Scotti*



## **Vrbo: il sapore del viaggio!**

Vrbo, il nuovo nome di HomeAway, propone le ricette di Sonia Peronaci da replicare a casa per ‘assaggiare’ le culture dei paesi che andremo a visitare prima o poi. Fish and Chips, Tortilla de Patatas e Crêpes sono i tre piatti più consigliati dalle famiglie di GB, Spagna e Francia secondo l’Osservatorio sulle vacanze in famiglia di Vrbo.

Tre ricette autentiche di Sonia Peronaci per permettere di ‘assaporare’ Londra, Parigi e Madrid anche dal proprio appartamento. Il cibo è cultura e dividerlo in famiglia grazie ai consigli di Peronaci ci permette di viaggiare un po’ con il gusto. In questo periodo di lockdown, infatti, possiamo fare affidamento più che mai ai nostri cinque sensi per stimolare e tenere attiva la nostra mente. Tra questi il ‘gusto’ ci consente di risvegliare la memoria, come quella di un piatto assaggiato in un viaggio di tanti anni fa o la prospettiva di un viaggio ancora da fare.

Fish and Chips: [www.soniaperonaci.it/fish-and-chips/](http://www.soniaperonaci.it/fish-and-chips/)

Tortilla de Patatas : [www.soniaperonaci.it/tortilla-de-patatas/](http://www.soniaperonaci.it/tortilla-de-patatas/)

Crêpes: [www.soniaperonaci.it/crepes/](http://www.soniaperonaci.it/crepes/)

## **Constance hotels & resorts: un invito al viaggio attraverso la cucina**

Gli chef di Constance Hotels & Resorts ci accompagnano man mano a turno nella scoperta delle tradizioni culinarie di quattro destinazioni da sogno: Mauritius, le Maldive, le Seychelles e il Madagascar.

Ad esempio Michael Scioli, Executive Chef del Constance Prince Maurice, propone una ricetta di Mauritius, originaria dell’India e ispirata ai sapori di questa terra affascinante: il suo famoso Samosa con Gateau – Piments (Chili cakes – polpettine speziate), con un chutney di menta e pomodoro.

Constance Hotels & Resorts è un gruppo di ospitalità mauriziano con sette resort eco-chic a Mauritius, alle Seychelles, alle Maldive e in Madagascar, e tre campi da golf (uno alle Seychelles e due a Mauritius).

[www.constancehotels.com](http://www.constancehotels.com)





## Food&Wine Tourism Forum 2020 – Online edition

Si sono svolte una serie di conferenze on line del Food & Wine Tourism Forum, l'evento di aggiornamento e riflessione sulle sfide del turismo enogastronomico organizzato dall'Ente Turismo Langhe Monferrato Roero, con la direzione scientifica di Roberta Milano. Il tema affrontato in una delle ultime conferenze insieme ai relatori Alessandra Priante, direttore Europa UNWTO, e Michil Costa, imprenditore alberghiero, presidente Maratona des Dolomities, è stato quello della "Sostenibilità" e di come affrontare la ripresa.

È stato un momento di grande riflessione con punti di vista differenti sul futuro da re-immaginare e riprogettare. Questa crisi accelera l'urgenza di scelte nette nella strategia e azioni concrete. Tornare alla "normalità" dopo l'emergenza può essere un'opportunità sostanziale per un futuro "Sostenibile". Da una parte puntando sulla programmazione e dall'altra sui valori di "cura" e responsabilità. Prima di tutto bisogna fare un'analisi di scenario, un'analisi seria e rigorosa della nostra offerta, un'attuazione di protocolli sanitari, tra le poche azioni utili al momento disponibili, e un'attenzione alle "best practice" degli altri paesi. Collaborazione e condivisione saranno le parole chiavi per una buona riuscita.

La programmazione in molti paesi è già ripartita, tra gli esempi di buone pratiche ricordiamo il Portogallo, la Grecia e la Croazia che stanno addirittura già comunicando gli eventi del prossimo novembre. Non si deve pensare ad una ripartenza ma una trasformazione.

[www.foodwinetourismforum.it](http://www.foodwinetourismforum.it)

[www.langheroero.it](http://www.langheroero.it)

DOVE LA NATURA TI ABBRACCIA E NON TI LASCIA MAI

# MARCHE, BELLEZZA INFINITA



[www.turismo.marche.it](http://www.turismo.marche.it) | #destinazionemarche

L'Europa con noi  
**PER RIPARTIRE**



**FESR  
MARCHÉ**  
PROGRAMMA OPERATIVO REGIONALE  
POR 2014-2020

**MARCHE**  
Fondi strutturali  
e di investimento europei



**REGIONE  
MARCHÉ**

[www.europa.marche.it](http://www.europa.marche.it)





## Lindt: un sogno per tutti gli amanti del cioccolato

A Kilchberg, sul Lago di Zurigo, in un'impressionante nuova costruzione degli architetti Christ & Gantenbein, l'universo esperienziale Lindt invita tutti gli amanti del cioccolato a visitarlo.

Una mostra multimediale interattiva accompagna gli ospiti attraverso sette mondi incentrati sul cioccolato, nei quali vengono coinvolti tutti i sensi. L'origine del pregiato cioccolato svizzero, la sua storia, le degustazioni: qui non manca proprio nulla. In un impianto produttivo dimostrativo, i più curiosi scoprono tutte le più recenti tecniche di produzione e automazione. Il Lindt Chocolate Shop più grande al mondo è una chicca davvero speciale.

Nel caffè modernamente arredato, gli ospiti vengono viziati con deliziosi waffle e specialità, godendosi la vista sulla spettacolare fontana di cioccolato alta 9 metri.

Nella straordinaria atmosfera della "Lindt Chocolateria", alla guida esperta dei Maîtres Chocolatiers Lindt, i visitatori approfondiscono la conoscenza del cioccolato e creano i propri capolavori. Senza contare che si possono prenotare esclusivi corsi sul cioccolato per gruppi più numerosi.

[www.lindt-home-of-chocolate.ch](http://www.lindt-home-of-chocolate.ch)

[www.myswitzerland.com/it-ch/](http://www.myswitzerland.com/it-ch/)



## Prosecco Doc sempre più digitale ai tempi del Coronavirus

Una bella iniziativa degli Chef e dei Bar Tender di Webinar, interviste on line, degustazioni virtuali, corsi professionali per addetti ai lavori, campagne social: ecco gli ingredienti della ricetta internazionale creata dal Consorzio Prosecco Doc nell'attesa della riapertura.

Come dice Luca Giavi, direttore del Consorzio di tutela del Prosecco Doc, "Grande impegno per supportare i nostri produttori è stato profuso in questi ultimi mesi dal nostro ente sul fronte dei media, degli influencer e degli operatori del settore sia italiani che esteri, anche grazie all'appoggio delle nostre Case Prosecco dislocate nel Regno Unito, negli USA, in Germania e in Cina, al coinvolgimento dei nostri Brand Ambassador e partner storici di Canada e Giappone. I tempi ci hanno imposto di intervenire con una comunicazione più digitale, impiegando i nuovi canali, ideali per restare in contatto in questo momento così complicato. Ciò nella speranza di veder confermato l'interesse verso la nostra denominazione, perché mai come ora risulta determinante il restare connessi condividendo interessi, esperienze e passioni".

Nell'ottica di supportare le aziende associate, il Consorzio ha infatti lavorato alacremente in questo periodo di lockdown generale, in particolare adoperandosi per la creazione di una nuova sezione del sito [www.prosecco.wine](http://www.prosecco.wine) per favorire l'e-commerce delle cantine associate e facilitare il contatto diretto degli utenti con le aziende stesse.

[www.prosecco.wine.it](http://www.prosecco.wine.it)



### **Musement: il rituale del tè per scoprire il mondo**

Tè nero, Bubble tea, Masala chai, Rooibos, The verde e Matcha.

Paese che vai, tè che trovi. Ogni destinazione custodisce non solo preziose gemme culturali,

artistiche e paesaggistiche, ma anche una tradizione enogastronomica in cui, spesso, il tè la fa da padrone. Perché quindi non trasformare il rituale del tè in una nuova occasione per attraversare con la mente i confini nazionali e abbandonarsi a momenti in cui gusto e scoperta viaggiano all'unisono?

Musement, la piattaforma digitale che permette di prenotare attività turistiche, escursioni e biglietti per attrazioni e eventi in tutto il mondo, è consapevole del fatto che in un momento come questo non ci sia modo migliore per scoprire nuovi luoghi se non attraverso i sapori e i profumi di un luogo.

Ecco dunque perché ha stilato un elenco di 6 destinazioni verso cui viaggiare semplicemente mettendo l'acqua nel bollitore.

Da Londra a Taiwan, passando per India, Africa, Cina e Giappone: come un abbraccio, aromatico, caldo ma leggero, il tè immergerà tutti gli appassionati nelle storiche tradizioni di alcuni dei paesi più affascinanti del mondo.

<https://www.musement.com/it/>



### **Un sito per il delivery gratuito per tutti i ristoratori e bar**

Una bella novità per questa fase di riapertura: la possibilità per ristoratori e pizzerie di ripristinare (o avviare) il servizio da asporto, sempre nel rispetto del distanziamento sociale.

Per centinaia di migliaia di ristoratori il delivery e l'asporto saranno ancora per molto tempo l'unica fonte di guadagno, ma, purtroppo, non tutti erano già organizzati per proporre il proprio cibo anche così. In molti non hanno un proprio servizio di consegne, né la possibilità di effettuare e pagare gli

ordini dal proprio sito. In supporto della categoria, ha deciso di intervenire Marketing01, azienda Google Partner Premier con numerose certificazioni prestigiose, che opera nel settore del Web Marketing. L'azienda si offre di realizzare per i ristoranti che ne faranno domanda un mini-sito e-commerce, per consentire ai clienti di consultare il menù, effettuare gli ordini e pagare online.

Il sito sarà completamente gratuito, per aiutare il ristoratore a superare la crisi causata dalla pandemia.

[www.marketing01.it](http://www.marketing01.it)



### Provincia di Cadice una rinascita gastronomica

La più meridionale della penisola iberica, culla del flamenco e dello sherry, è stata scelta nel 2019 come una ed unica destinazione spagnola da non perdere secondo la prestigiosa classifica del New York Times, e scelta come meta turistica d'eccellenza dalla guida turistica internazionale, Lonely Planet.

Merito sicuramente anche della rinascita gastronomica: qui sono presenti alcuni dei migliori ristoranti del Paese e della città, inoltre tra le mete d'attrazione per i cosiddetti "foodies", ricordiamo la località di Vejer de la Frontera e la "strada del vino" di Jerez. La pesca del tonno e la sua lavorazione rappresentano una tradizione molto importante per tutta la costa della zona e sono un appuntamento imprescindibile per il turista gastronomico. L'itinerario del "Atún de Almadra" (tonno di tonnara) percorre le località di Barbate, Zahara de los Atunes, Tarifa e Conil de la Frontera e permette di scoprire la storia e cultura legata a questo prodotto eccellente. A giugno si celebrano sagre e feste gastronomiche attorno a questo prodotto, ma si può degustare il tonno durante tutto l'anno nei bar e ristoranti da Conil a Tarifa proposto in mille modi diversi.

<https://www.spain.info/it/>

<http://www.cadizturismo.com>



### Nasce OriginalItalia, il portale eCommerce "slow"

Il portale dà voce ai piccoli produttori del vino italiani con l'obiettivo di narrare la loro storia, realtà vitivinicola che li circonda e i loro prodotti di qualità con un click.

OriginalItalia propone un approccio slow al mondo del retail e dell'eCommerce nel settore vino, permettendo ai piccoli produttori di raccontarsi e aver un'immagine vera sul web: "Vogliamo dare la giusta visibilità alle piccole realtà produttive italiane, frutto della biodiversità di questo pianeta, attraverso

il prodotto che più dà gusto e passione: il vino", afferma Marino Casucci, CEO di OriginalItalia Srl. OriginalItalia si colloca nel mondo del vino con massima trasparenza e approccio sostenibile; lo fa attraverso un sistema innovativo e tradizionale allo stesso tempo e che ha come obiettivo cambiare la percezione del vino italiano nel mondo, valorizzando le piccole realtà con una commercializzazione controllata, dando l'opportunità ai produttori di conoscere come vengono venduti i loro vini sul web e trasmettendo i valori unici di un prodotto 100% italiano, risultato di un grande patrimonio geografico, storico e culturale. OriginalItalia nasce non solo come piattaforma eCommerce, ma anche come portale online che racconta storie, tradizioni e passione delle cantine aderenti, rappresentanti del più autentico tessuto eno-gastronomico italiano. Il progetto accomuna realtà che dal vigneto alla vinificazione prediligono metodi come la vendemmia manuale, l'utilizzo limitato di solfiti, le buone pratiche di consumo energetico e di gestione dei rifiuti. E dà loro l'opportunità di essere valorizzate al di fuori del mercato locale, che in questo periodo di incertezza e inattività soffre particolarmente.

[www.originalitalia.it](http://www.originalitalia.it)

## Gli itinerari Gustosi



### Viaggiare con il gusto e la fantasia: verso piccoli borghi "slow" di montagna.

Bastano tre ricette semplici per trasportarci con la fantasia in qualche luogo magico? Forse sì. Grazie alla cucina possiamo raggiungere "virtualmente" alcune bellissime regioni.

Ecco tre ricette, colazione, primo o piatto unico, dessert, già comprovate, che ci porteranno magicamente in Alto Adige, a Seefeld in Tirolo e nel Parco Nazionale degli Alti Tauri..

Tutto senza muoverci da casa nostra: tutto merito della cucina.

**Lo strudel di mele** (Apfelstrudel) è uno dei dolci immancabili sulle tavole di Seefeld in Tirolo. In questa deliziosa cittadina, considerata il vero gioiello del Tirolo, lo strudel è qualcosa di

speciale al punto che in suo onore è stata persino ideata La Sagra dello Strudel. A Seefeld in Tirolo, il centralissimo e storico Hotel Krumers Post si affaccia proprio sulla piazza principale del paese <https://www.krumers.com/it>

**Il Kaiserschmarren della Val Ridanna**, "la frittata dell'Imperatore", è la tipica specialità austriaca diffusa in tutte le località tirolesi e altoatesine. Nella Val Ridanna, suggestiva vallata che parte da Vipiteno e arriva a Masseria, l'Hotel Schneeberg Family Resort & Spa è incorniciato dal massiccio del monte Giovo, dalle Alpi dello Stubai e dal monte di Neve.

[www.schneeberg.it](http://www.schneeberg.it)

**I canederli tirolesi allo speck**, "gnocchi" (in tedesco Knödel) di pane, rappresentano uno dei piatti più tipici del Parco Nazionale degli Alti Tauri. La spiegazione per le innumerevoli versioni della ricetta dei Canederli è semplice: è un piatto di cucina povera, nato per contrastare gli sprechi. Il Gradonna Mountain Resort Châlets & Hotel a Kals, nel Tirolo orientale, a breve distanza da San Candido, in Val Pusteria, è parte di un paesaggio maestoso, circondato dalle 30 cime del Parco degli Alti Tauri che svettano fino a tremila metri.

[www.gradonna.at](http://www.gradonna.at)

[www.suedtirol.info/it](http://www.suedtirol.info/it)

# ROSINA

La griglia verticale che **non emette Fumo**



Occupa poco spazio  
Si lava in lavastoviglie  
Facilmente smontabile  
Completamente in acciaio  
Cucina dietetica priva di grassi



Prodotto in Italia



Consumo: 1900 W

la proposta Turit per la ripresa del  
**Turismo Itinerante**



**VIAGGIARE**

*è l'Italia*

che non conosci